

**UCHWAŁA NR XXXVIII/299/2022
RADY POWIATU WĄGROWIECKIEGO**

z dnia 23 lutego 2022 r.

**w sprawie przyjęcia sprawozdania Komendanta Powiatowego Państwowej Straży Pożarnej w Wągrowcu
o stanie bezpieczeństwa Powiatu Wągrowieckiego w zakresie ochrony przeciwpożarowej za 2021 rok**

Na podstawie art.12 pkt 11 ustawy z dnia 5 czerwca 1998 r. o samorządzie powiatowym (Dz. U. z 2020 r. poz.920 ze zm.) i art. 14 ust.1 ustawy z dnia 24 sierpnia 1991r. o Państwowej Straży Pożarnej (Dz.U. z 2021r. poz. 1940 ze zm.),Rada Powiatu Wągrowieckiego uchwała co następuje:

§ 1. Przyjąć sprawozdanie Komendanta Powiatowego Państwowej Straży Pożarnej w Wągrowcu o stanie bezpieczeństwa Powiatu Wągrowieckiego w zakresie ochrony przeciwpożarowej za 2021 rok, w brzmieniu załącznika do niniejszej uchwały.

§ 2. Wykonanie uchwały powierza się Zarządowi Powiatu Wągrowieckiego.

§ 3. Uchwała wchodzi w życie z dniem podjęcia.

Przewodnicząca Rady Powiatu

Małgorzata Osuch

Uzasadnienie

do UCHWAŁY Nr XXXVIII/299/2022 RADY POWIATU WĄGROWIECKIEGO z dnia 23 lutego 2022 roku w sprawie przyjęcia sprawozdania Komendanta Powiatowego Państwowej Straży Pożarnej w Wągrowcu o stanie bezpieczeństwa Powiatu Wągrowieckiego w zakresie ochrony przeciwpożarowej za 2021 rok Na podstawie art. 14 ust.1 ustawy z dnia 24 sierpnia 1991r. o Państwowej Straży Pożarnej (Dz. U. z 2021 r. poz. 1940 ze zm.), Komendant Powiatowy Państwowej Straży Pożarnej ma obowiązek przedłożenia Radzie Powiatu sprawozdania dotyczącego bezpieczeństwa Powiatu Wągrowieckiego w zakresie ochrony przeciwpożarowej za 2021 rok. Wobec powyższego przyjęcie w formie uchwały ww. sprawozdania jest zasadne.



**Sprawozdanie z działalności
Komendy Powiatowej
Państwowej Straży Pożarnej
w Wągrowcu w roku 2021**

Wągrowiec, dnia 7 lutego 2022 r.

1. Ogólna charakterystyka powiatu

Powiat wągrowiecki znajduje się w północno wschodniej części wielkopolski. Zajmuje powierzchnię 1040,8 km² co powoduje, że należy do jednego z większych powiatów województwa. W skład powiatu wchodzi cztery gminy wiejskie (Wapno, Damasławek, Mieścisko, Wągrowiec) dwie gminy miejsko-wiejskie (Skoki, Gołańcz) oraz jedna miejska – Wągrowiec. W gminach tych zamieszkuje 69970 mieszkańców (stan na 30.06.2021 www.stat.gov.pl).

Graniczy z następującymi powiatami: poznańskim, obornickim, chodzieskim, pilskim, gnieźnieńskim a od wschodu z województwem kujawsko-pomorskim za pośrednictwem powiatów żnińskiego i nakielskiego. Powiat położony jest z dala od ważnych szlaków komunikacyjnych (najwyższą kategorię dróg stanowią drogi wojewódzkie) oddalony od Poznania i Piły o około 60 km a od Bydgoszczy niespełna 75 km.

Powiat wągrowiecki jest powiatem o charakterze rolniczo-leśnym o czym świadczy struktura użytkowania terenu – użytki rolne oraz obszary leśne zajmują niewiele ponad 88 % powierzchni całego powiatu.

Profil takiego użytkowania spowodował, że na terenie powiatu rozwinęła się przede wszystkim gałąź gospodarki zajmująca się produkcją oraz przetwórstwem rolno-spożywczym oraz drewna.

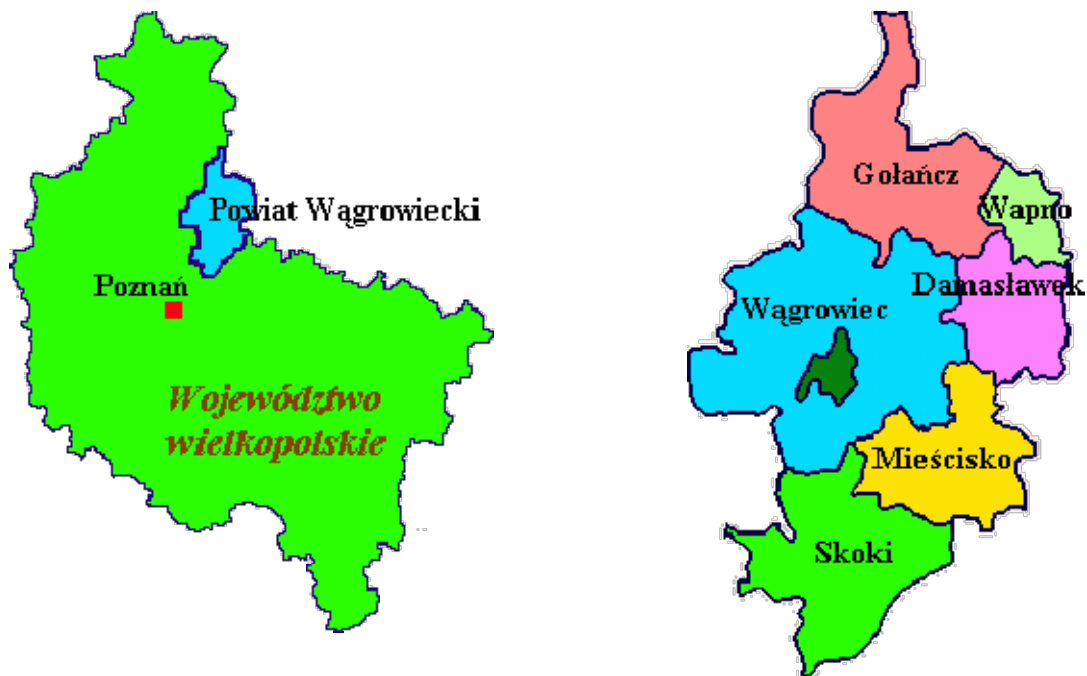

| Lp. | Miasto - Gmina | Ludność w tys. | | Powierzchnia ogółem (w km ²) | W tym w % | | | | | | |
|---------------------|------------------|----------------|---------------|--|--------------|--------------|--------------|-------------|-----------------------|-------------|-------------|
| | | Ogółem | w miastach | | Lasy | Użytki rolne | | | Tereny zamieszkałe | Wody | Pozostałe |
| | | | | | | ogół. | gr. orne | łąki | | | |
| 1 | 2 | 3 | 4 | 5 | 6 | 7 | 8 | 9 | 10 | 11 | 12 |
| 1. | m. Wągrowiec | 25 526 | 25 526 | 17,9 | 14 | 41 | 33 | 8 | 20,1 | 6,5 | 19 |
| 2. | gm. Wągrowiec | 12 372 | 0 | 347,8 | 20 | 69 | 58 | 11 | 1,3 | 3,6 | 7 |
| 3. | gm. Wapno | 2 906 | 0 | 44,2 | 8 | 83 | 73 | 10 | 1,8 | 0,0 | 8 |
| 4. | gm. Damasławek | 5 283 | 0 | 104,7 | 2 | 89 | 79 | 10 | 1,6 | 1,3 | 6 |
| 5. | m. i gm. Gołańcz | 8 138 | 3 268 | 192,1 | 14 | 70 | 62 | 8 | 0,4 | 1,8 | 13 |
| 6. | m. i gm. Skoki | 9 849 | 4 438 | 198,5 | 35,4 | 54,9 | 46,5 | 7,4 | 0,5 | 2,8 | 7,4 |
| 7. | gm. Mieścisko | 5 896 | 0 | 135,6 | 15,1 | 75,7 | 67,7 | 8 | 1,6 | 0,1 | 7,4 |
| Powiat razem | | 69 970 | 33 145 | 1040,8 | 18,77 | 69,34 | 60,12 | 9,19 | 1,41 | 2,33 | 8,43 |

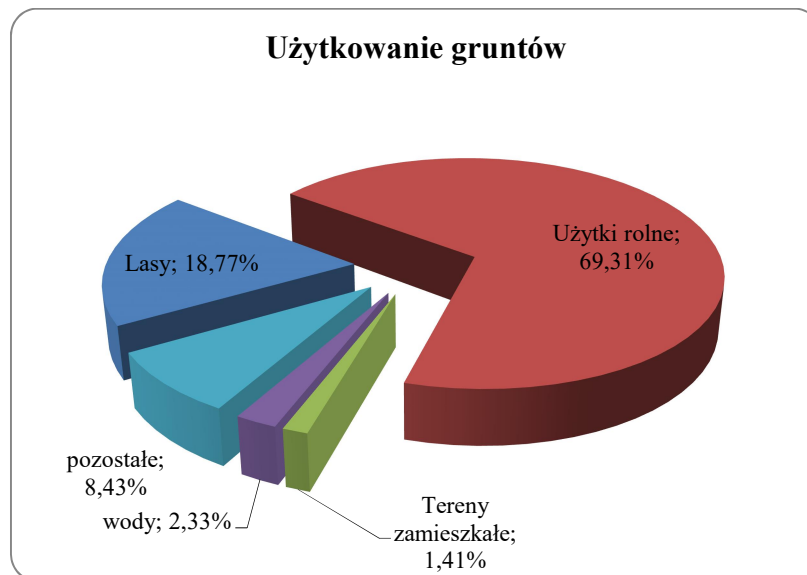

2. Statystyka porównawcza zdarzeń

W roku 2021 ogółem zanotowano 985 interwencji tj. 183 pożary, co stanowiło 18,58% (w 2020 19,71%) ogółu interwencji, 725 miejscowych zagrożeń – 73,60% (w 2020 75,79%) i 77 alarmów fałszywych – 7,82%, (w 2020 4,49%). W stosunku do roku poprzedniego nastąpił wzrost o 0,61% tj. o 6 (z 979 do 985).

W rozpatrywanym okresie odnotowano spadek pożarów o 5,18% (10 pożarów mniej), miejscowych zagrożeń o 2,29% (17 MZ mniej), natomiast nastąpił wyraźny wzrost alarmów fałszywych bo aż o 75% z 44 do 77, z których 5 było typowo złośliwych. Największą grupę alarmów fałszywych stanowiły alarmy w dobrej wierze – 45 oraz z instalacji wykrywania pożaru – 27.

Jednostki ochrony przeciwpożarowej z terenu powiatu wągrowieckiego docierały do wszystkich zdarzeń średnio w czasie 10 min. i 2 s., a do zdarzeń z osobami poszkodowanymi w czasie 9 min. i 28 s.

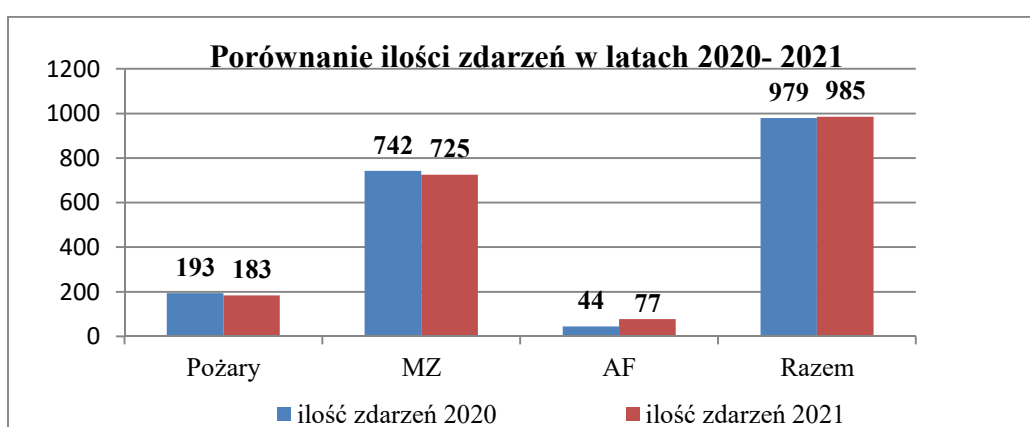

W latach 2011 – 2021 liczba zdarzeń przedstawiała się następująco.

| Rodzaj zdarzenia | Lata | | | | | | | | | | | Razem zdarzenia w latach |
|----------------------|------------|------------|------------|------------|------------|------------|------------|-------------|------------|------------|------------|--------------------------|
| | 2011 | 2012 | 2013 | 2014 | 2015 | 2016 | 2017 | 2018 | 2019 | 2020 | 2021 | |
| Pożary | 192 | 206 | 153 | 202 | 320 | 169 | 163 | 239 | 243 | 193 | 183 | 2263 |
| Miejscowe zagrożenia | 448 | 339 | 448 | 415 | 428 | 723 | 732 | 832 | 580 | 742 | 725 | 6412 |
| Alarmy fałszywe | 11 | 15 | 15 | 31 | 50 | 43 | 44 | 57 | 61 | 44 | 77 | 448 |
| Razem w roku | 651 | 560 | 616 | 648 | 798 | 935 | 939 | 1128 | 884 | 979 | 985 | 9123 |

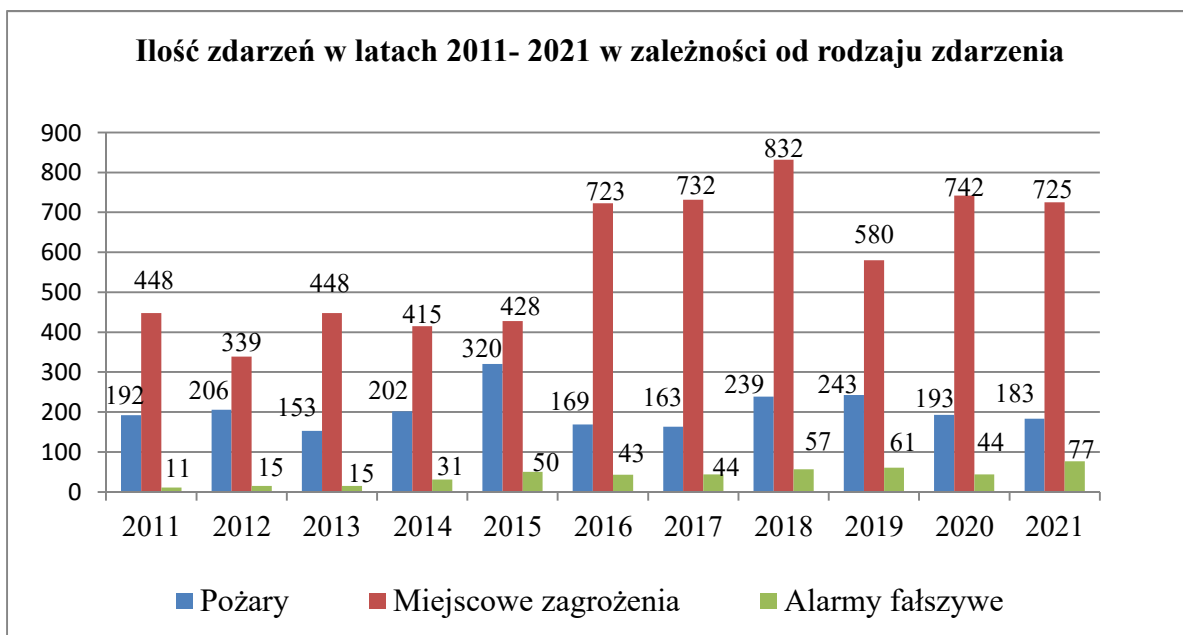
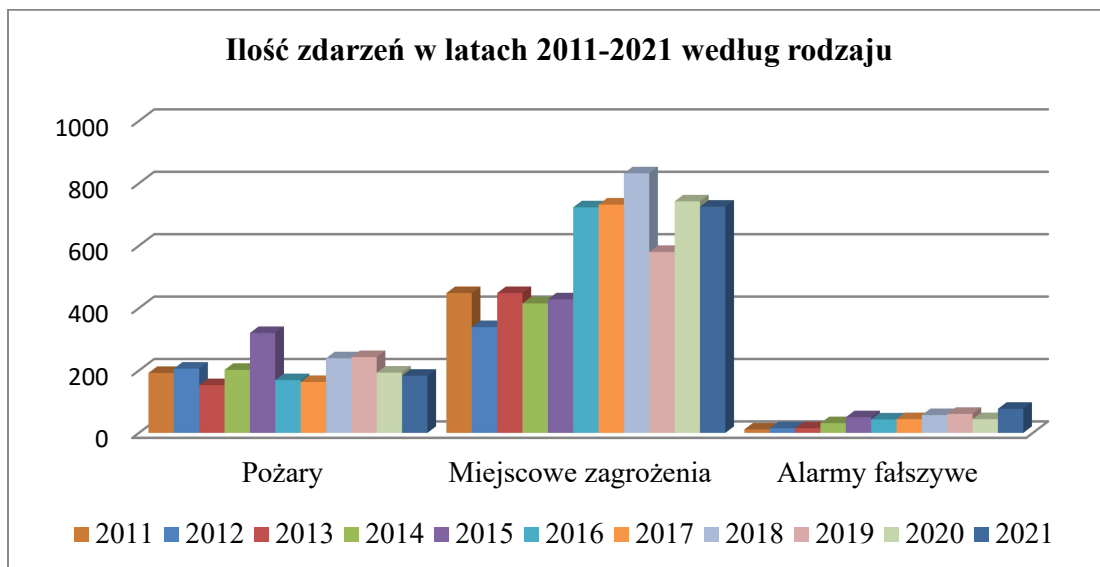
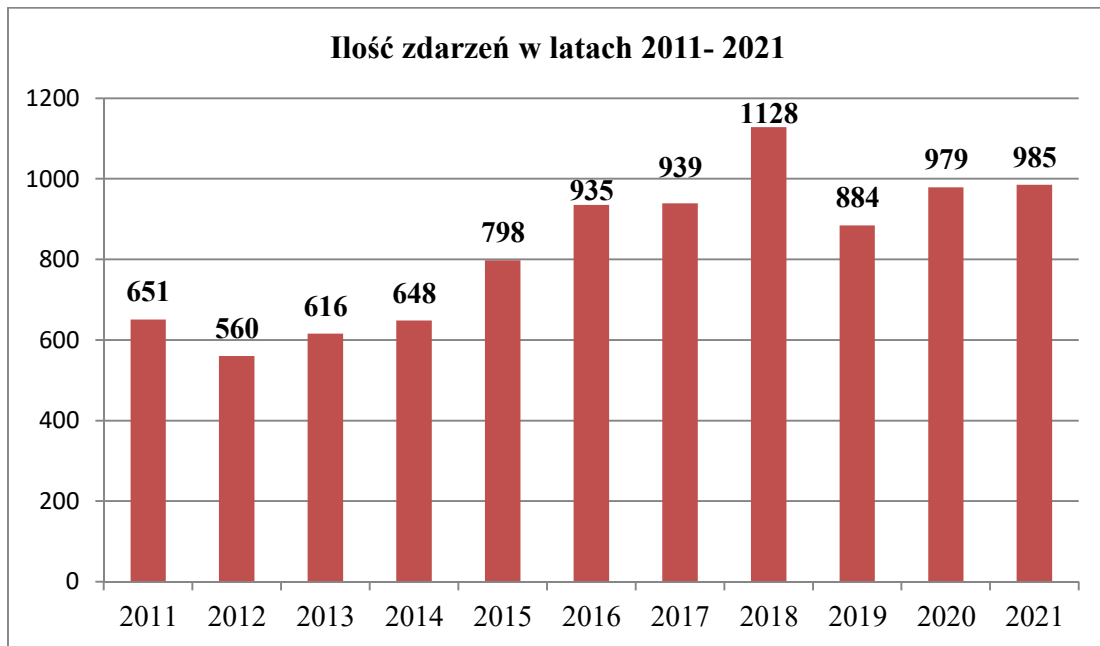

Biorąc pod uwagę parametr określający wielkość pożarów, sytuacja pożarowa w 2021 r. przedstawiała się następująco:

| | Ilość | % ogółu |
|---------|------------|---------|
| mały | 167 | 91,26 |
| średni | 15 | 8,20 |
| duży | 1 | 0,55 |
| b. duży | 0 | 0,00 |

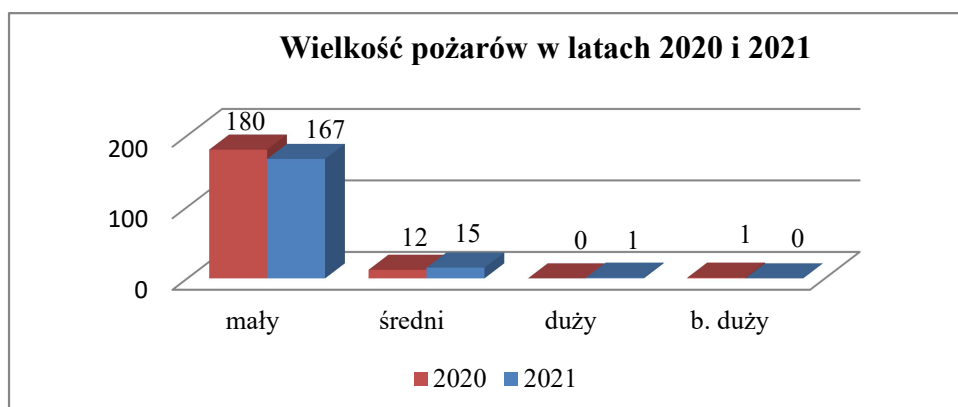

Pożar duży w miejscowości Oleszno – stóg o powierzchni 720 m².

Parametr określający wielkość pożaru świadczy o skuteczności podejmowanych działań przez jednostki ochrony przeciwpożarowej – im mniejszy pożar tym działania sprawniejsze.

Biorąc pod uwagę najważniejsze grupy obiektów należy stwierdzić, że najwięcej pożarów w 2021 roku wystąpiło w obiektach mieszkalnych oraz uprawach i rolnictwie – stanowią łącznie 67,76% ogółu pożarów. Podobnie rozkład pożarów przedstawiał się w 2020 roku, które w tych grupach obiektów stanowiły 65,29%. Porównując rok 2021 z 2020 należy stwierdzić, że w tych grupach obiektów ilość odnotowanych pożarów utrzymał się na tym samym poziomie – nastąpił niewielki spadek bo o 2 pożary co stanowi 1,59 % (w obiektach mieszkalnych nastąpił wzrost o 15 zdarzeń, natomiast w rolnictwie nastąpił spadek

o 17 zdarzeń). Duży spadek ilości pożarów w grupie związanej z rolnictwem odnotowano w pożarach stogów – 10 oraz nieużytkowanych powierzchni rolniczych – 8, natomiast wzrosły pożary maszyn o 4 (odpowiednio w 2020 uprawy – 12 pożarów, stogi – 16 pożarów, budynki inwentarskie – 4 pożary, nieużytkowane powierzchnie rolnicze – 13 pożarów, maszyny – 2 pożary, w 2021 – uprawy 12, stogi 6, budynki inwentarskie 4, nieużytkowane powierzchnie rolnicze 5, maszyny 4).

Niepokojącym zjawiskiem jest utrzymująca się wciąż duża ilość pożarów w obiektach mieszkalnych – w 2021 roku w tej grupie obiektów odnotowaliśmy 87 pożary. W stosunku do poprzedniego roku nastąpił wzrost o 20,83% (15 pożarów więcej). Analizując okres ostatnich sześciu lat można zauważyć, że ilość pożarów w tej grupie obiektów utrzymywała się na podobnym poziomie (2015 – 63, 2016 – 62, 2017 – 60, 2018 – 74, 2019 – 68, 2020 – 72). Głównymi przyczynami tych pożarów jest niewłaściwa eksploatacja instalacji użytkowych, zwłaszcza przewodów dymowych (brak przeglądów okresowych oraz czyszczenia przewodów kominowych – w 2019 odnotowano 35 pożarów kominów, w 2020 – 54 a w 2021 – 57).

Znaczącą część pożarów stanowią inne obiekty niezaliczone do podstawowych grup obiektów. Odsetek tych pożarów wynosi 18,58%, co w stosunku do poprzedniego okresu daje spadek o 17,07% (z 41 do 34). Na uwagę zasługuje fakt, że na przestrzeni ostatnich czterech lat w tej grupie obiektów nastąpił spadek o 52,78% pożarów z 72 w 2018 r. do 34 w 2021 r. (2018 – 72, 2019 – 60, 2020 – 41, 2021 – 34). W grupie tej zdecydowaną większość pożarów stanowią: trawy na poboczach dróg, rowach oraz nieużytkach. Na tak duży spadek pożarów w tej grupie wpływ miała zapewne panująca aura – „wilgotne” wczesne wiosny jak również odpowiednie utrzymywanie poboczy dróg poprzez systematyczne wykaszanie traw przez właściwych zarządców dróg.

Pożary użytków rolnych jak również nieużytkowanych powierzchni rolniczych oraz traw na poboczach dróg, rowach wynikają z wysokiego stopnia zagrożenia pożarowego, wzrastającego w przypadku występowania niekorzystnych warunków pogodowych – suszy. W tym konkretnym przypadku mamy do czynienia ze zjawiskiem sezonowości (okres wiosny – marzec, kwiecień, maj i lata przypadający na czas żniw).

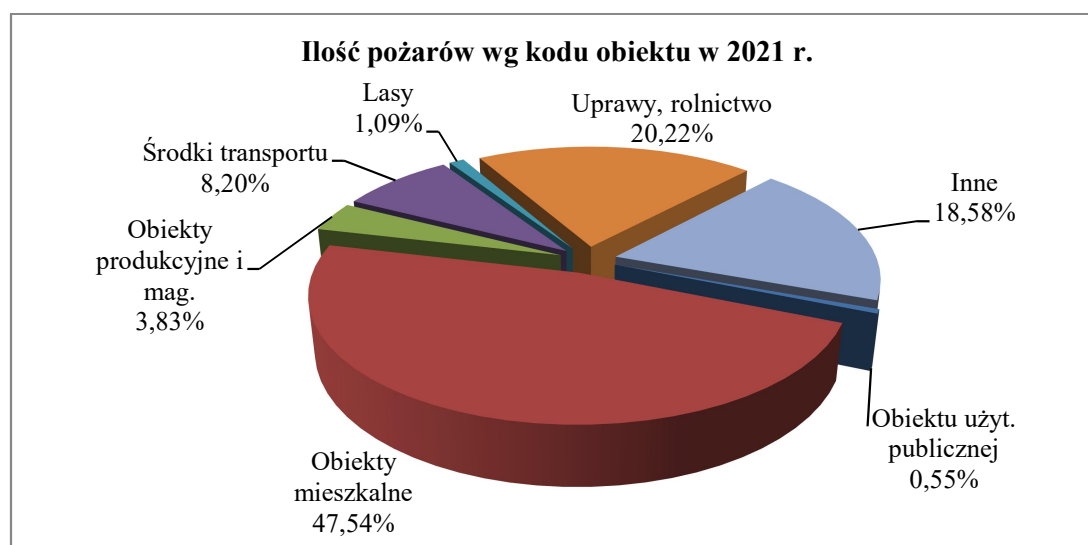

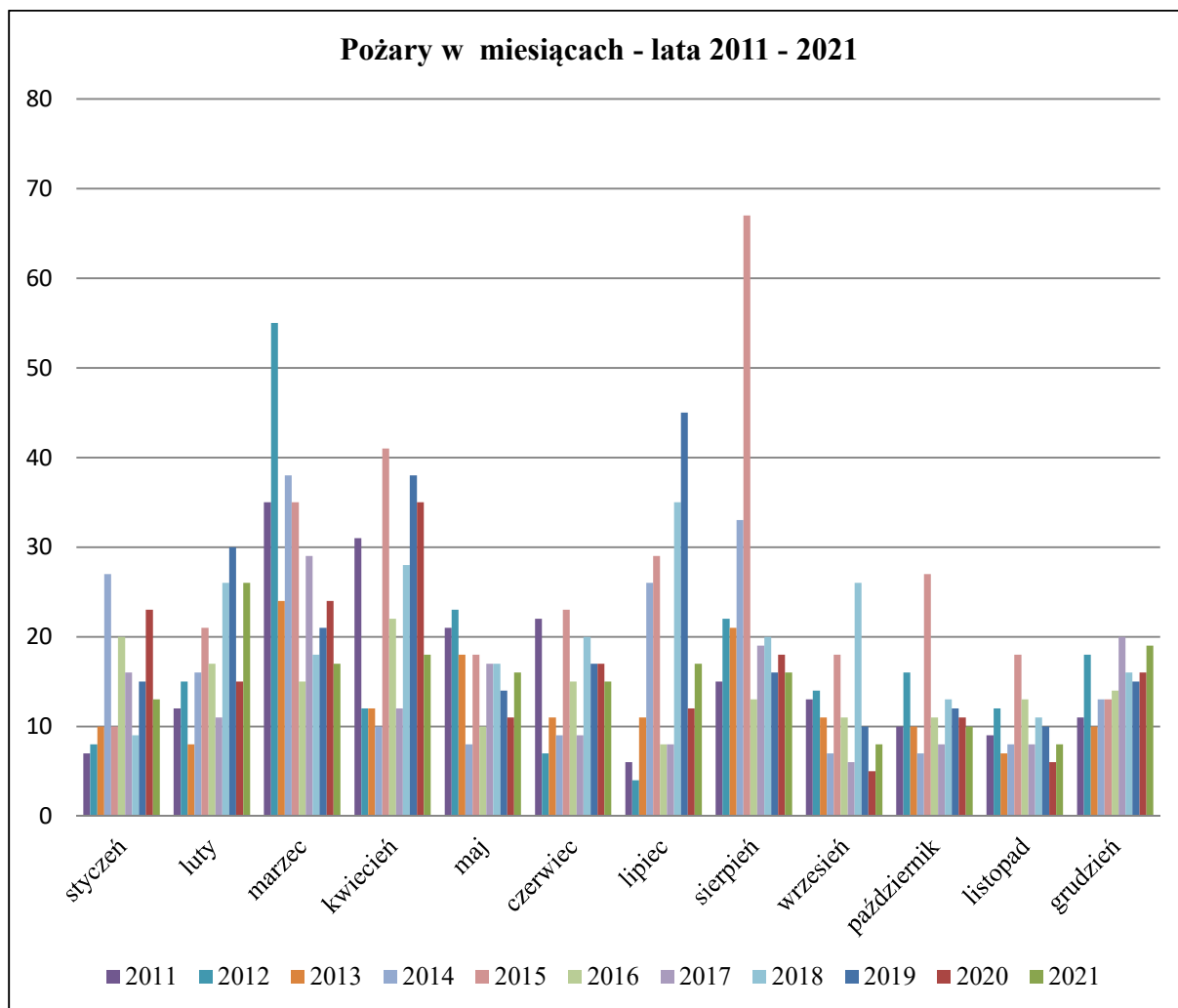
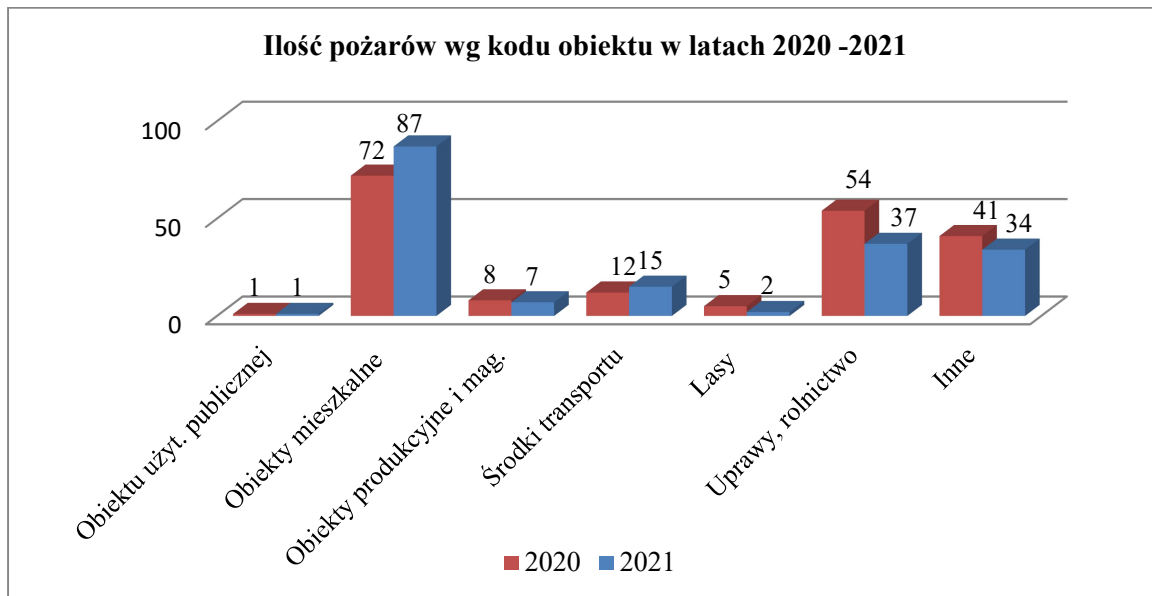

Zanotowane w roku 2021 miejscowe zagrożenia pod względem wielkości zakwalifikowane zostały w następujący sposób:

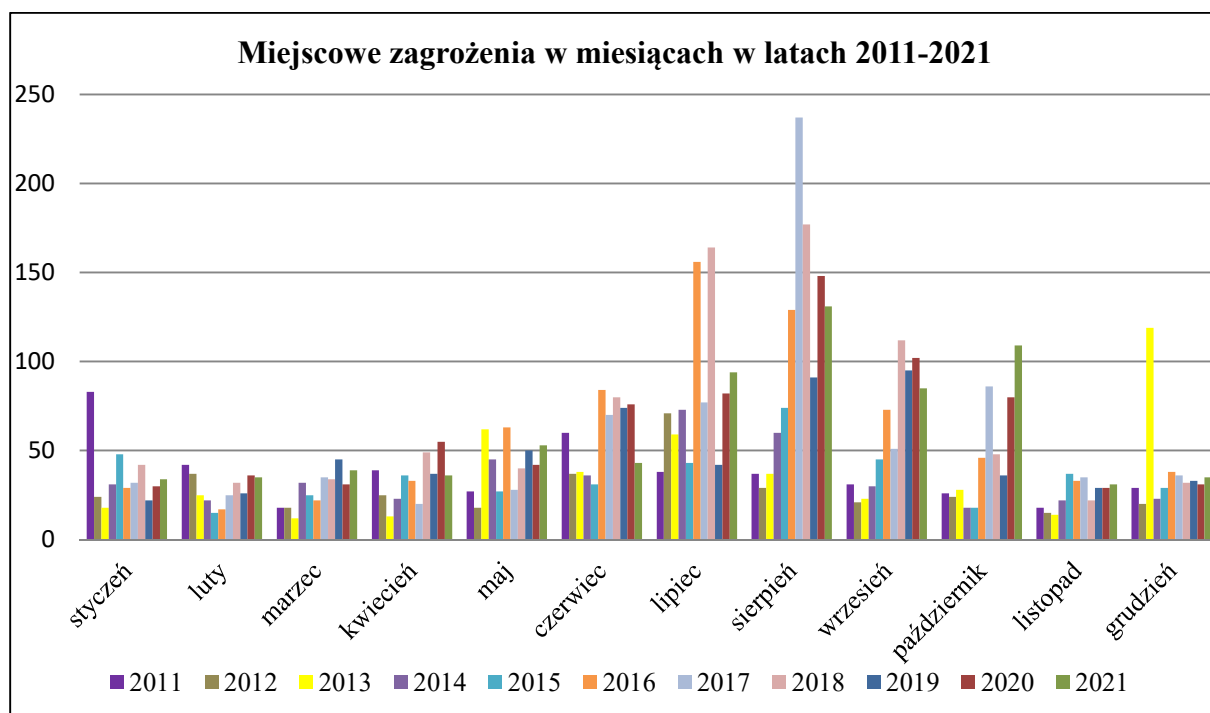
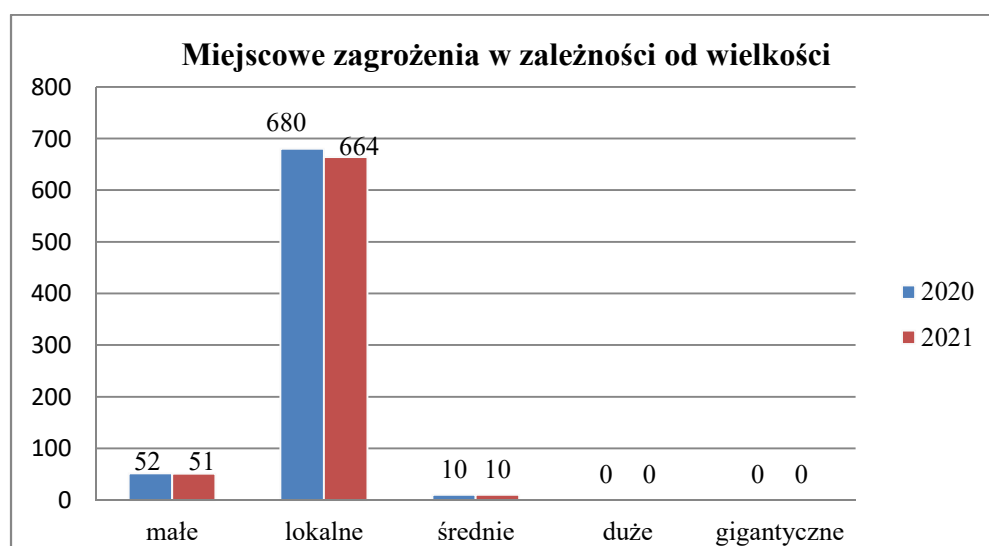

W 2021 roku odnotowano 724 MZ co w porównaniu z rokiem 2020 dało spadek o 2,29% (w 2020 r. – 742). Spadek MZ w głównej mierze podyktowany był mniejszą ilością odnotowanych zdarzeń związanych z przeciwdziałaniem koronawirusowi SARS-CoV-2 przez jednostki ochrony przeciwpożarowej. W analizowanym roku odnotowano 69 tego typu zdarzeń, które polegały głównie na dowożeniu osób mających problem z samodzielnym dotarciem do punktu szczepień, przeprowadzeniu dezynfekcji placów zabaw, dostarczaniu żywności osobą będących w kwarantannie oraz utrzymywaniu w należytych stanie i gotowości tymczasowej izby przyjęć przygotowanej przy wągrowieckim szpitalu powiatowym na bazie namiotu pneumatycznego sprawionego przez Państwową Straż Pożarną – funkcjonowała do końca lutego. Dla porównania w 2020 r. odnotowano 164 tego typu zdarzenia a więc o 95 interwencji więcej (137,68%).

Biorąc pod uwagę pozostałe rodzaje zdarzeń z katalogu MZ można zauważyć, że ilość odnotowanych zdarzeń wzrosła o 78 w porównaniu do 2020 (bez działań związanych z przeciwdziałaniem koronawirusowi w 2020 roku było 578 MZ a w 2021 – 656). Głównymi przyczynami wzrostu odnotowanych interwencji były zdarzenia powstałe na skutek silnych wiatrów, opadów atmosferycznych oraz usuwania owadów błonkoskrzydłych.

Na przestrzeni kilkunastoletniej, zaobserwowano znaczący wzrost liczby miejscowych zagrożeń w miesiącach letnich. Przyczyną tych zdarzeń jest występowanie gwałtownych zjawisk meteorologicznych (burze, ulewy, wichury), nietypowe zachowanie zwierząt – gniazda os i szerszeni oraz wzrastająca liczba poruszających się środków transportu oraz liczba osób odwiedzających powiat. Wzrost ilości MZ w miesiącu grudniu 2013 roku związany był z usuwaniem skutków orkanu „Ksawery”.

W 2021 r. największy odsetek, spośród wszystkich akcji ratowniczych, odnotowano w granicach administracyjnych miasta Wągrowca – 32,79%, gm. wiejskiej Wągrowiec – 20,20% oraz miasta i gminy Skoki – 15,73% co łącznie stanowiło blisko 70% (68,72%) ogółu interwencji. W tym miejscu należy zaznaczyć, że w trzech gminach nastąpił spadek interwencji, przy czym największy w gminie m. Wągrowiec – 12,23% (z 368 do 323 zdarzeń) oraz w mieście i gminie Skoki – 11,76% (z 170 do 150) i gminie Mieścisko – 5,56% (z 72 do 68). Spadek odnotowanych interwencji spowodowany był w głównej mierze z mniejszą ilością zdarzeń związanych z przeciwdziałaniem koronawirusowi SARS-CoV-2.

Największy wzrost zdarzeń wystąpił na terenie gminy Wapno – 51,28% (z 39 do 59). Duży wzrost interwencji odnotowano również w gminie Damasławek – 29,69% (z 64 do 83) oraz gm. Wągrowiec – 15,70% (z 172 do 199). Wzrost interwencji odnotowano również na terenie miasta i gminy Gołańcz – 9,57 % (z 94 do 103).

Na wzrost interwencji wpływ miały przede wszystkim działania związane z usuwaniem zdarzeń powstałych na skutek silnych wiatrów i intensywnych opadów atmosferycznych jak również z usuwaniem owadów błonkoskrzydłych – miasto i gmina Gołańcz (33 zdarzenia więcej), gmina Wągrowiec (23 zdarzenia więcej), gmina Damasławek (19 zdarzeń więcej), gmina Wapno (14 zdarzeń więcej) Ponadto w gminie Wapno na wzrost interwencji przyczyniły się działania związane z przeciwdziałaniem koronawirusowi – dowóz osób do punktów szczepień (6 zdarzeń) oraz działaniami związanymi z zabezpieczeniem powstałego zapadliska na terenie pokopalnianym (5 zdarzeń).

Tabela poniżej przedstawia ocenę stanu bezpieczeństwa na podstawie porównania z rokiem 2020 r. bez uwzględnienia alarmów fałszywych.

| | Pożary | | | Miejscowe zagrożenia | | | Razem | | |
|--------------|--------|------|----------------------|----------------------|------|----------------------|-------|------|----------------------|
| | 2020 | 2021 | wzrost - spadek % | 2020 | 2021 | wzrost - spadek % | 2020 | 2021 | wzrost - spadek % |
| Damaśławek | 14 | 13 | -7,14 | 48 | 66 | 37,50 | 62 | 79 | 27,42 |
| Gołańcz | 22 | 21 | -4,55 | 70 | 79 | 12,86 | 92 | 100 | 8,70 |
| Mieścisko | 14 | 17 | 21,43 | 56 | 47 | -16,07 | 70 | 64 | -8,57 |
| Skoki | 37 | 25 | -32,43 | 129 | 117 | -9,30 | 166 | 142 | -14,46 |
| Wapno | 11 | 6 | -45,45 | 28 | 51 | 82,14 | 39 | 57 | 46,15 |
| m. Wągrowiec | 46 | 47 | 2,17 | 292 | 233 | -20,21 | 338 | 280 | -17,16 |
| Wągrowiec | 49 | 54 | 10,20 | 119 | 132 | 10,92 | 168 | 186 | 10,71 |
| Razem Powiat | 193 | 183 | -5,18 | 742 | 725 | -2,29 | 935 | 908 | -2,89 |

Umieszczone poniżej kolejne 3 wykresy pokazują, bardziej precyzyjnie rozkład zdarzeń na terenie poszczególnych gmin powiatu wągrowieckiego. Pierwszy wykres pokazuje łączną ilość zdarzeń, drugi - ilość pożarów, a trzeci MZ.

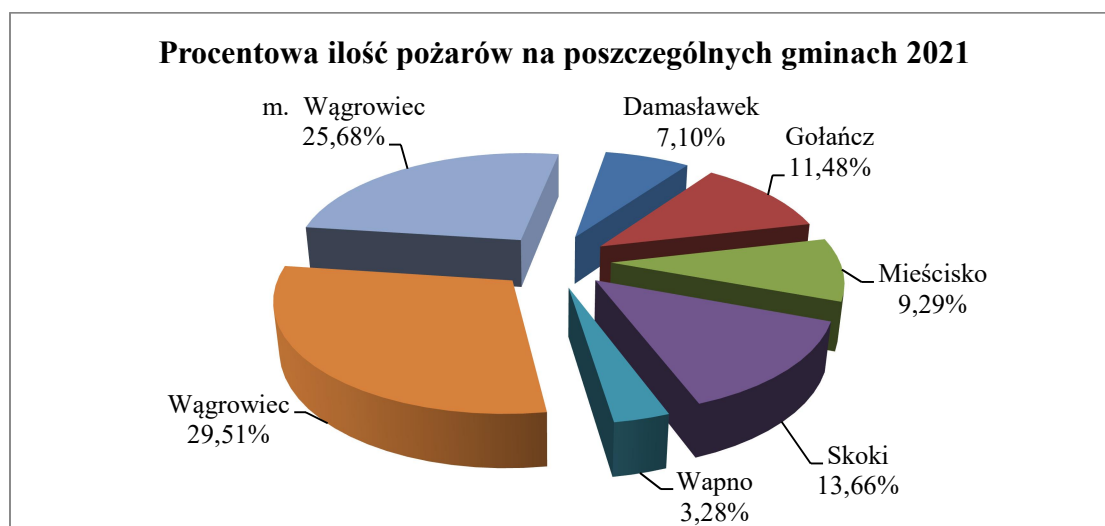
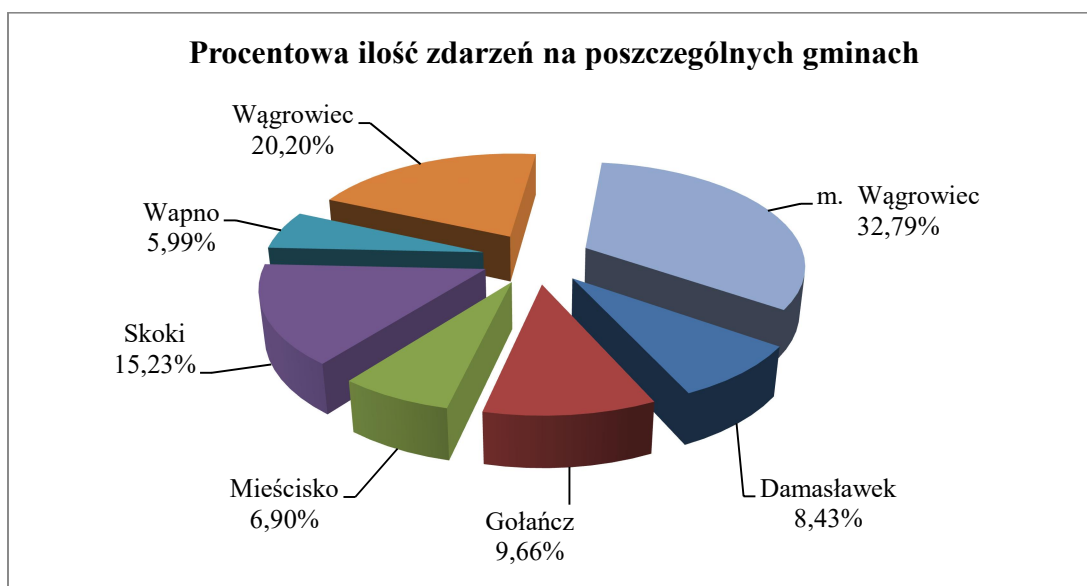

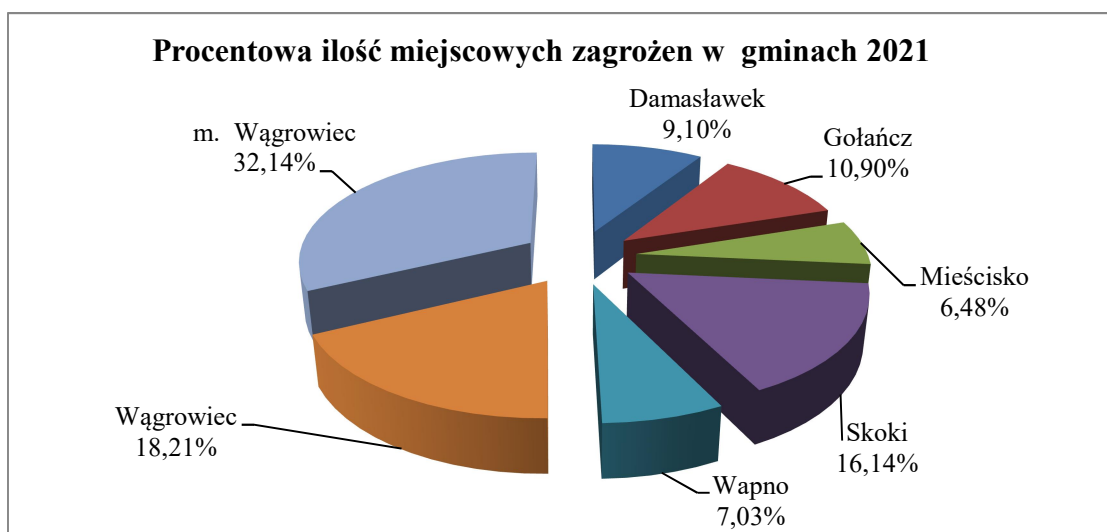

Biorąc pod uwagę wskaźnik ilości interwencji na 1000 mieszkańców należy zauważyć, że parametr ten obiektywnie określa zagrożenie na danym obszarze, ponieważ uwzględnia wskaźnik zurbanizowania oraz strukturę użytkowania terenu.

Ilości zdarzeń przypadających na 1 tysiąc mieszkańców w porównaniu z rokiem 2020.

| Gmina | Pożary | | | | Miejscowe zagrożenia | | | | Razem pożary i MZ | | | |
|--------------------|----------------|----------------|-------------------|-------------------|----------------------|----------------|-------------------|-------------------|-------------------|----------------|-------------------|-------------------|
| | Ogółem 2020 r. | Ogółem 2021 r. | na 1000 w 2020 r. | na 1000 w 2021 r. | Ogółem 2020 r. | Ogółem 2021 r. | na 1000 w 2020 r. | na 1000 w 2021 r. | Ogółem 2020 r. | Ogółem 2021 r. | na 1000 w 2020 r. | na 1000 w 2021 r. |
| Damasławek | 14 | 13 | 2,6 | 2,5 | 48 | 66 | 9,0 | 12,5 | 62 | 79 | 11,7 | 15,0 |
| Gołańcz | 22 | 21 | 2,7 | 2,6 | 70 | 79 | 8,5 | 9,7 | 92 | 100 | 11,1 | 12,3 |
| Mieścisko | 14 | 17 | 2,4 | 2,9 | 56 | 47 | 9,4 | 8,0 | 70 | 64 | 11,8 | 10,9 |
| Skoki | 37 | 25 | 3,8 | 2,5 | 129 | 117 | 13,2 | 11,9 | 166 | 142 | 17,0 | 14,4 |
| Wapno | 11 | 6 | 3,7 | 2,1 | 28 | 51 | 9,5 | 17,5 | 39 | 57 | 13,2 | 19,6 |
| m. Wągrowiec | 46 | 47 | 1,8 | 1,8 | 292 | 233 | 11,4 | 9,1 | 338 | 280 | 13,2 | 11,0 |
| Wągrowiec | 49 | 54 | 4,0 | 4,4 | 119 | 132 | 9,7 | 10,7 | 168 | 186 | 13,6 | 15,0 |
| Dla powiatu | 193 | 183 | 2,7 | 2,6 | 742 | 725 | 10,6 | 10,4 | 935 | 908 | 13,3 | 13,0 |

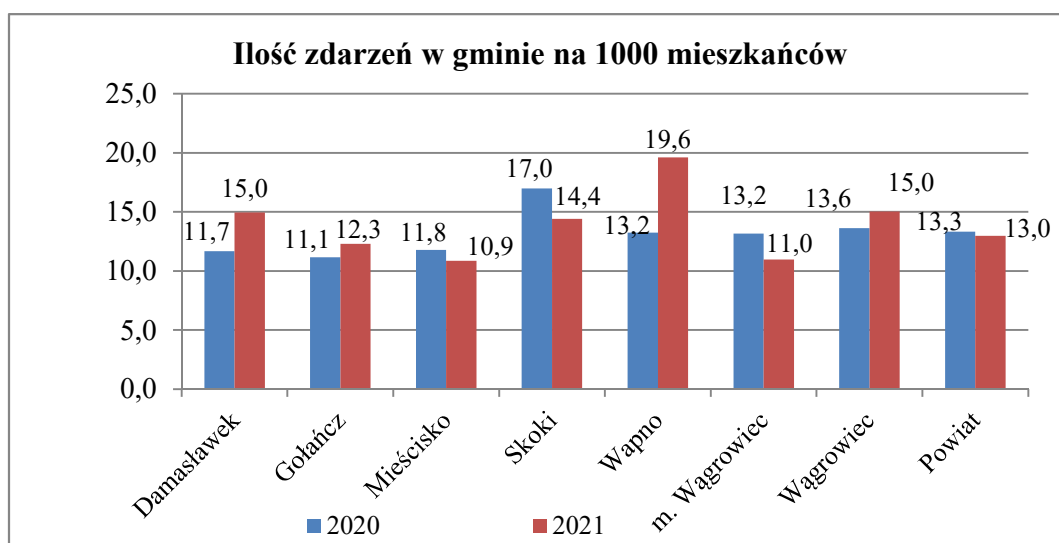

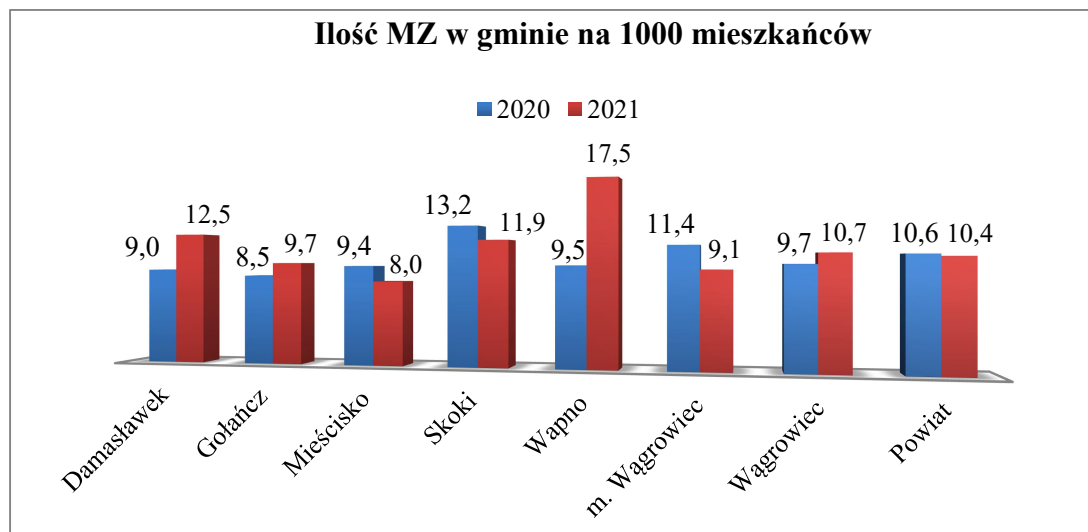
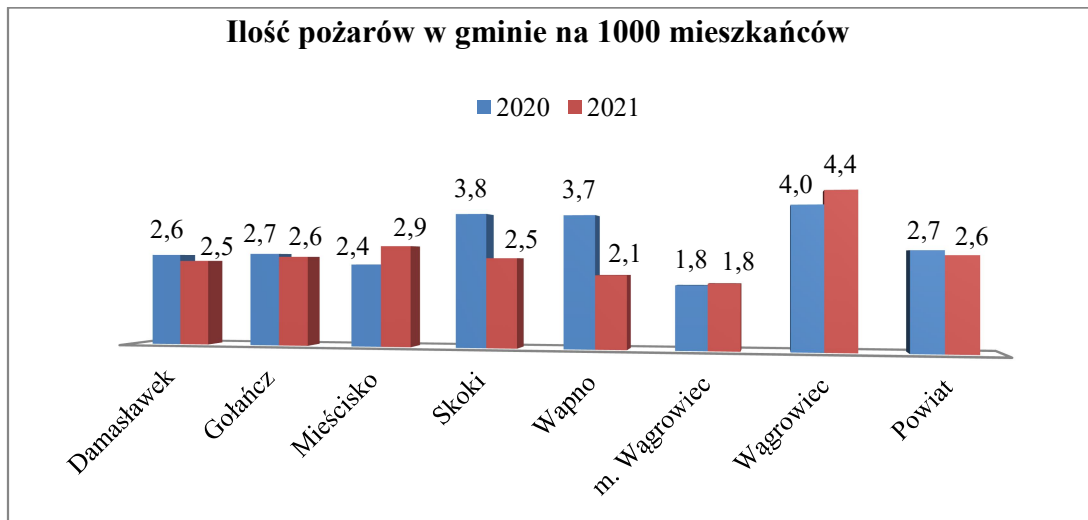

Standard dla naszego powiatu to dwie interwencje dziennie (2,05 – średnia z 23 lat), wykres przedstawia rekordy dnia przekraczające wielokrotnie średnie. Sprawny system to taki, który będzie reagował w sposób płynny na rosnącą ilość zdarzeń.

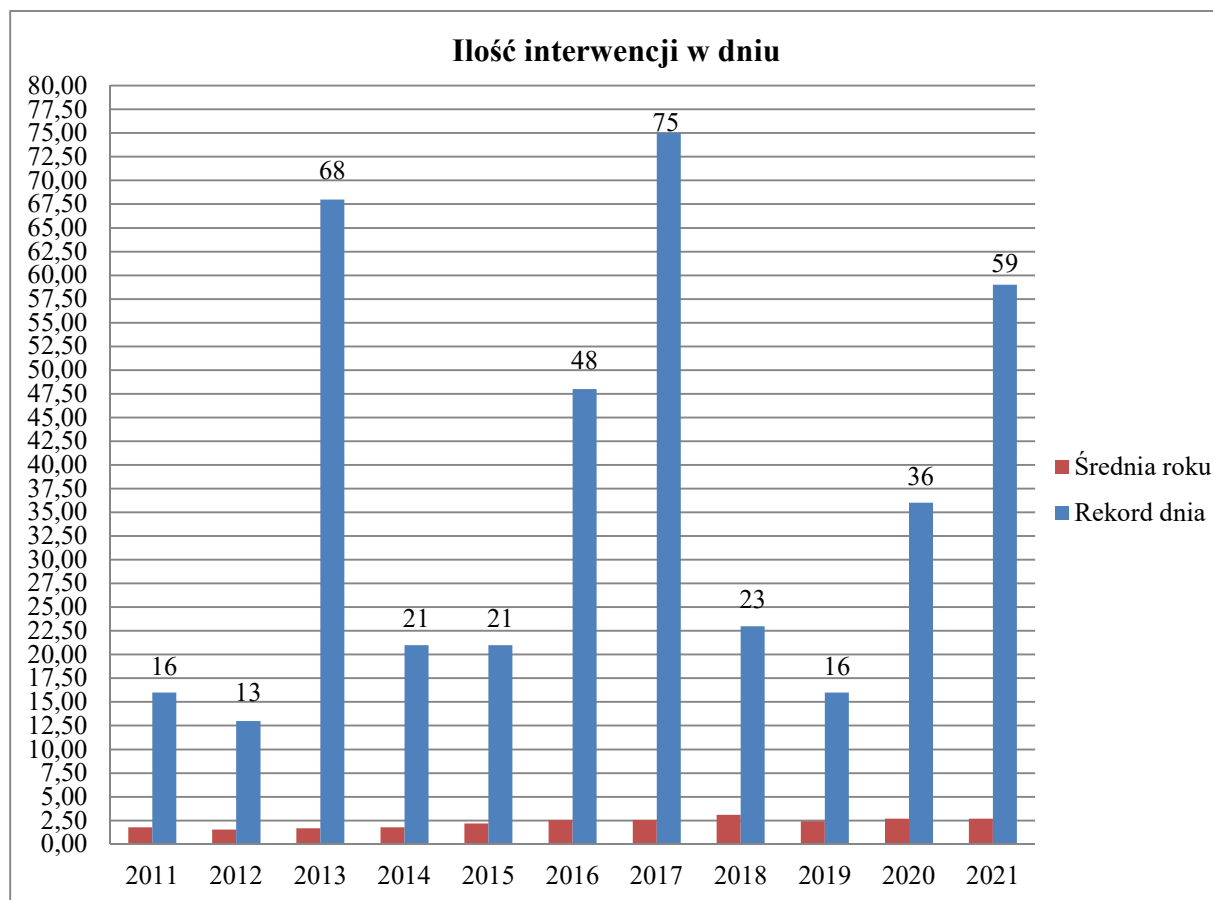

2013 – Orkan Ksawery – 2015, 10 styczeń oraz 15 sierpień silne wiatry, 2016 17 czerwiec oraz 14 lipiec – silne wiatry oraz opady deszczu, 2017 11 oraz 12 sierpień silne wiatry, 2018 21 września silne wiatry, 2019 30 września silne wiatry, 2020 14 października silne wiatry, 2021 21 października silne wiatry.

Zdarzenia, podczas których interweniuje straż pożarna, są często wypadkami podczas, których odnoszą rany oraz giną ludzie.

W roku 2021 w miejscowych zagrożeniach, których skutki usuwaliśmy, liczba ofiar śmiertelnych wyniosła 14 i w porównaniu z rokiem 2020 wzrosła o 3. Zdarzeniami ze skutkiem śmiertelnym były działania o charakterze pomocniczym PRM (2020 – 7, 2021 – 9), w transporcie drogowym i kolejowym (2020 – 1, 2021 – 3) oraz próby samobójczej (2021–2). W porównaniu z rokiem 2020 spadła o 17 liczba osób rannych w miejscowych zagrożeniach (z 82 do 65). Udział zdarzeń z osobami rannymi do ogólnej ilości MZ wynosi 7,72%. Stosunek ten w rozpatrywanym okresie spadł o 0,92%. W ostatnich latach następował sukcesywny spadek MZ z rannymi do ogólnej ich ilości (w 2015 roku było 16,36%, w 2016 – 14,1%, w 2017 – 13,80%, w 2018 11,54%, w 2019 – 12,41%, w 2020 – 8,63%, w 2021 – 7,72%). Średnia z ostatnich 15 lat wynosi 13,88%.

W 2021 roku w pożarach nie zginęła żadna osoba co oznacza, że jest to takie samo osiągnięcie jakie miało miejsce w roku ubiegłym. Ranne zostały 3 osoby i w porównaniu do 2020 roku ilość ta utrzymała się na tym samym poziomie.

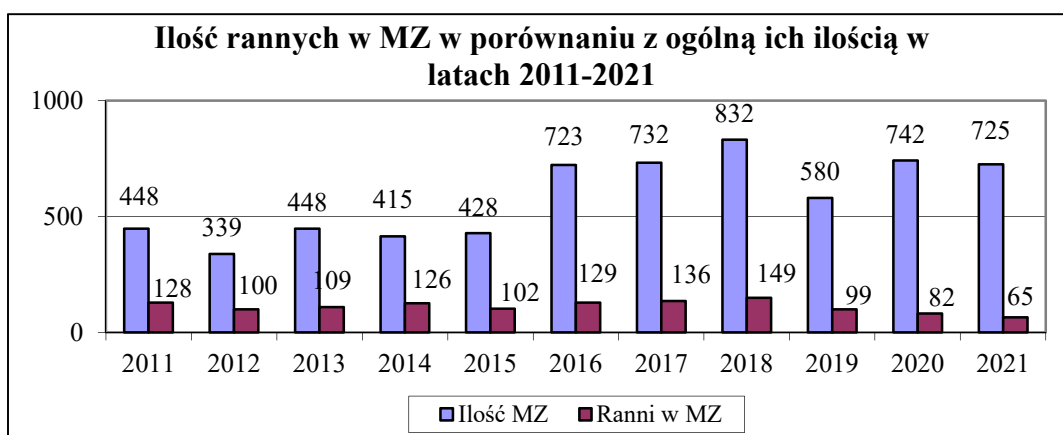
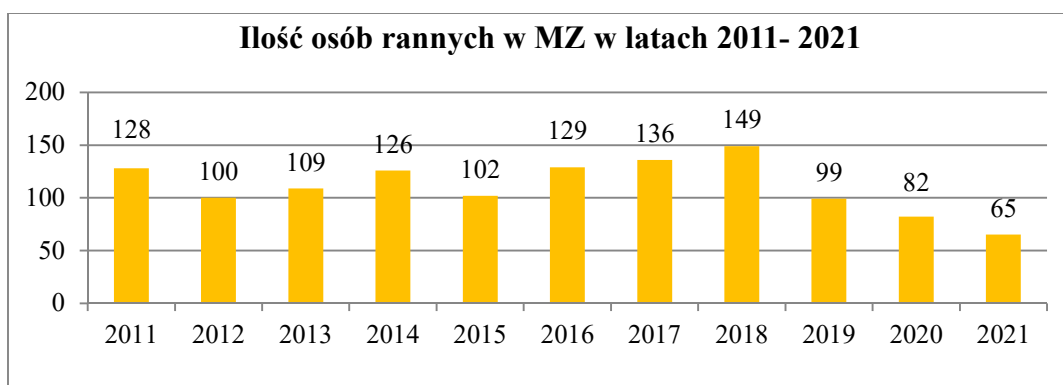
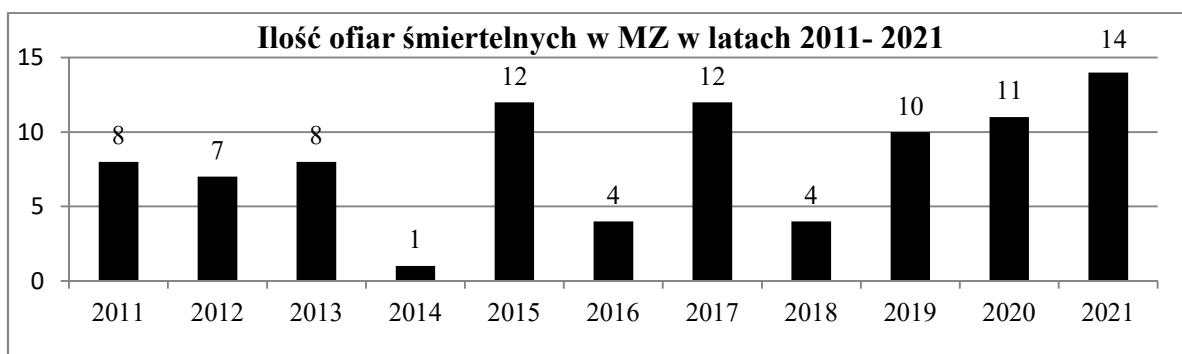

3. Działalność operacyjno-szkoleniowa

Nad bezpieczeństwem mieszkańców powiatu wągrowieckiego czuwa powiatowy system ratowniczo-gaśniczy w skład, którego wchodzi:

- JRG ze sprzętem pozwalającym reagować na występujące zagrożenia w stopniu uzależnionym od posiadanego sprzętu i umiejętności specjalistycznych,
- Osiem jednostek OSP włączonych do KSRG wyposażonych w sprzęt do działań gaśniczych i ratownictwa technicznego oraz poszczególnych dziedzin ratownictwa specjalistycznego realizowanego przez KSRG w zakresie podstawowym zgodnie z planem rozwoju ratownictwa specjalistycznego. Są to jednostki, na których w głównej mierze spoczywa ciężar współdziałania z Państwową Strażą Pożarną,
- Trzydzieści jeden jednostek OSP spoza KSRG typ S, które wyposażone są w sprzęt gaśniczy. Są to jednostki pomocnicze, dysponowane do zdarzeń na terenie własnego działania i w przypadkach prowadzenia działań na dużym obszarze lub zagrożeniu.
- Jedna jednostka OSP typu M posiadająca minimum sprzętu gaśniczego.
- Ponadto jednostkami współdziałającymi są Policja, Państwowe Ratownictwo Medyczne, oraz inne podmioty ratownicze i służby w tym Centra Powiadamiania Ratunkowego.

Obowiązki związane z wykonywaniem zadań operacyjnych realizowane są przez:

- Służbę operacyjno – szkoleniową w ilości 5 funkcjonariuszy w tym czterech dyżurnych operacyjnych pełniących służbę na SKKP.
- Jednostkę Ratowniczo Gaśniczą w ilości 35 funkcjonariuszy w tym dowódcy JRG,
- Nieetatowe stanowisko oficera operacyjnego (oficer dyżurny w dyspozycji Komendanta Powiatowego) realizowane przez 12 funkcjonariuszy w ciągu całego roku.

Zadania związane z planowaniem oraz utrzymaniem w pełnej gotowości bojowej jednostek OSP realizowane były przez jedną osobę. Głównym dokumentem, który reguluje funkcjonowanie Krajowego Systemu Ratowniczego Gaśniczego jest Powiatowy Plan Ratowniczy. Zawarte są tam dokumenty, które pozwalają na dysponowanie i kierowanie działaniami ratowniczo – gaśniczymi w szerokim aspekcie ich występowania, począwszy od pożarów a skończywszy na różnego rodzaju miejscowych zagrożeniach i ratownictwie medycznym. Plan ratowniczy aktualizowany jest na bieżąco i zatwierdzony przez starostę.

Rozmieszczenie jednostek OSP typu „S” na terenie powiatu obrazuje poniższa mapa. Na mapie zaznaczono rozlokowanie jednostek typu „S” wyposażonych w pojazdy gaśnicze średnie lub ciężkie (najbardziej wartościowe pod kątem operacyjnym).

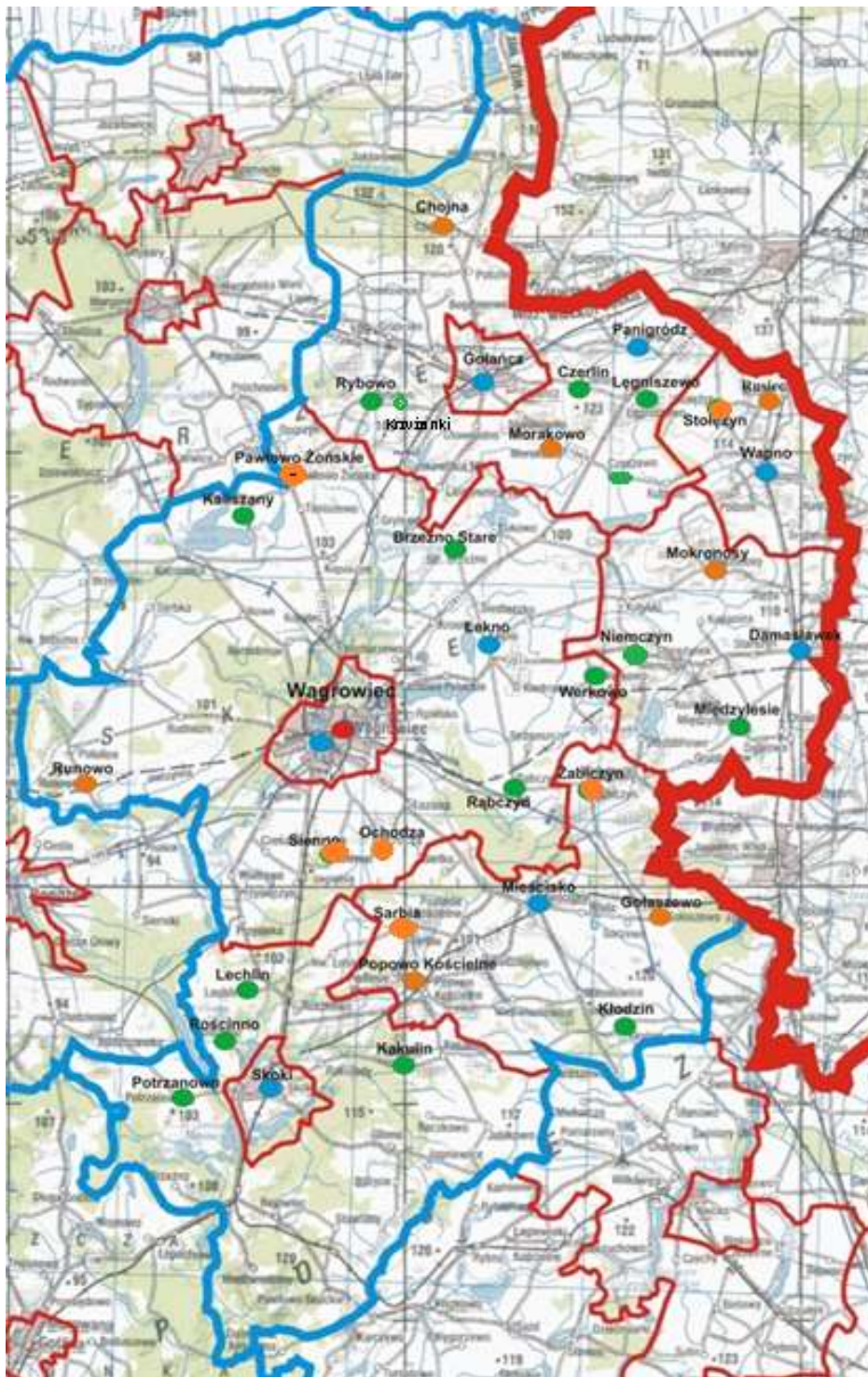

- | | | | |
|---|----------------------|---|--|
|  | Granica województwa |  | JRG Wągrowiec |
|  | Granice powiatów |  | OSP w KSRG |
|  | Granice gmin i miast |  | OSP spoza KSRG z pojazdami o zapasie wody co najmniej 2 m ³ |
| | |  | Pozostałe OSP |

STATYSTYKA UDZIAŁU JEDNOSTEK PSP I OSP W DZIAŁANIACH RATOWNICZO – GAŚNICZYCH.

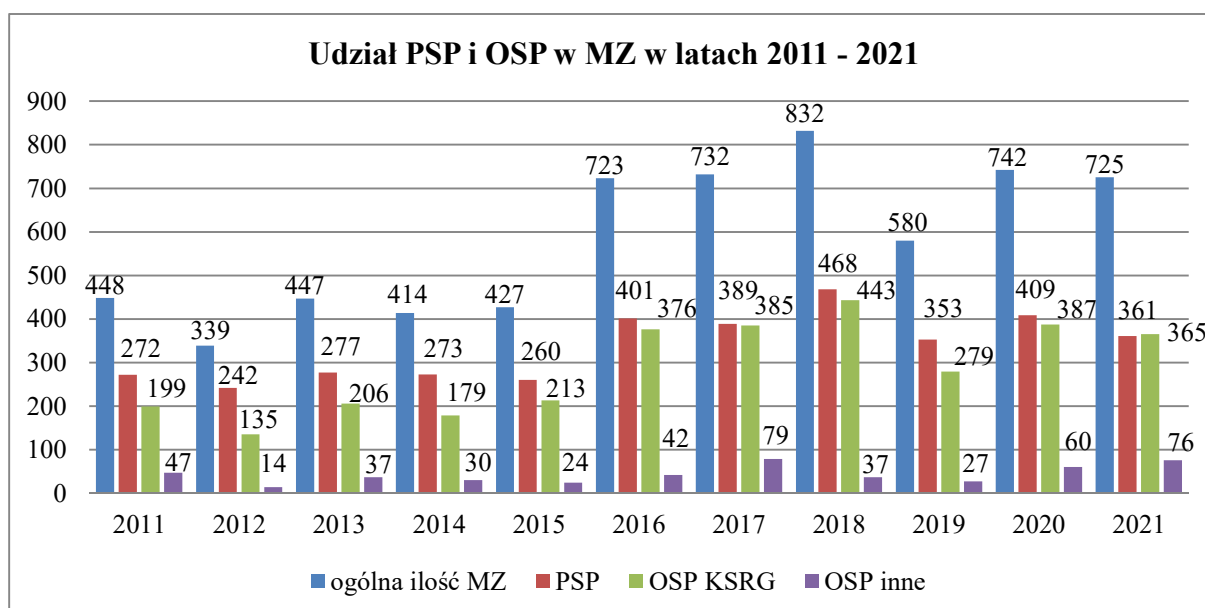
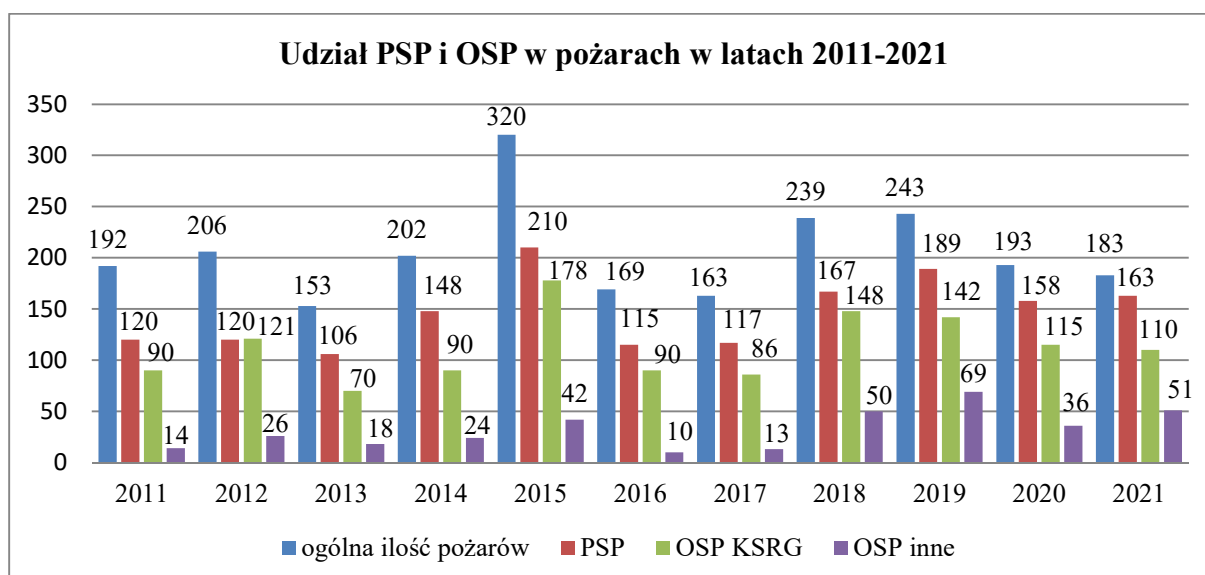
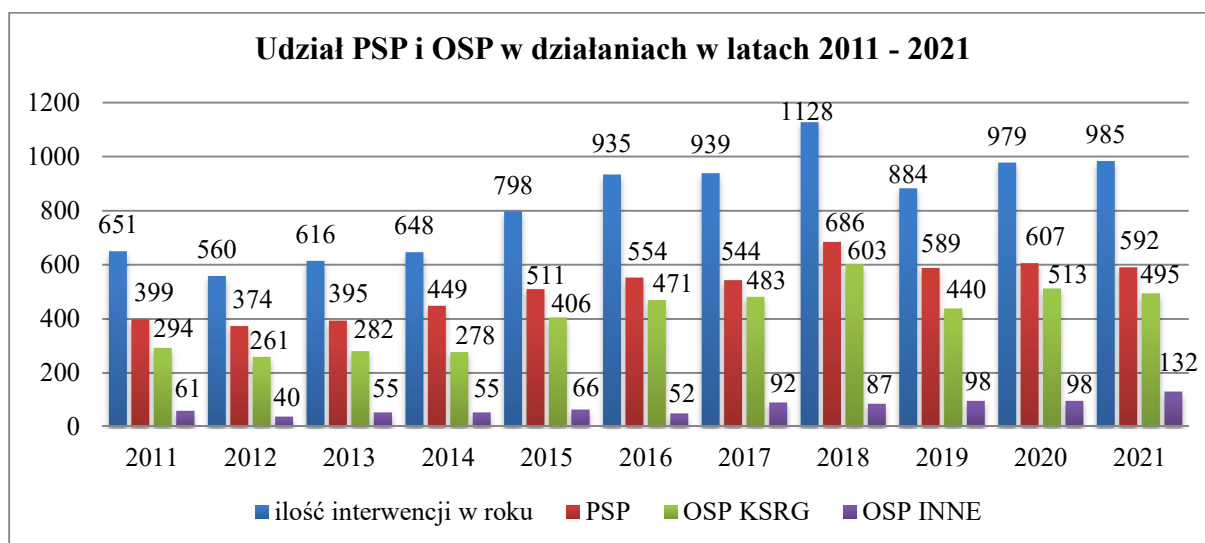

Udział Ochotniczych Straży Pożarnych z KSRG w obsłudze zdarzeń w 2020 roku wynosił 50,25% ogółu interwencji. W stosunku do roku ubiegłego spadł o 2,15% (w 2020 r. 52,40%). Udział OSP z poza KSRG w likwidacji zdarzeń wyniósł 13,40% co oznacza, że w stosunku do roku ubiegłego wzrósł o 3,39% (w 2020 wynosił 10,01%). Szczegółowy udział poszczególnych OSP przedstawia poniższy wykres:

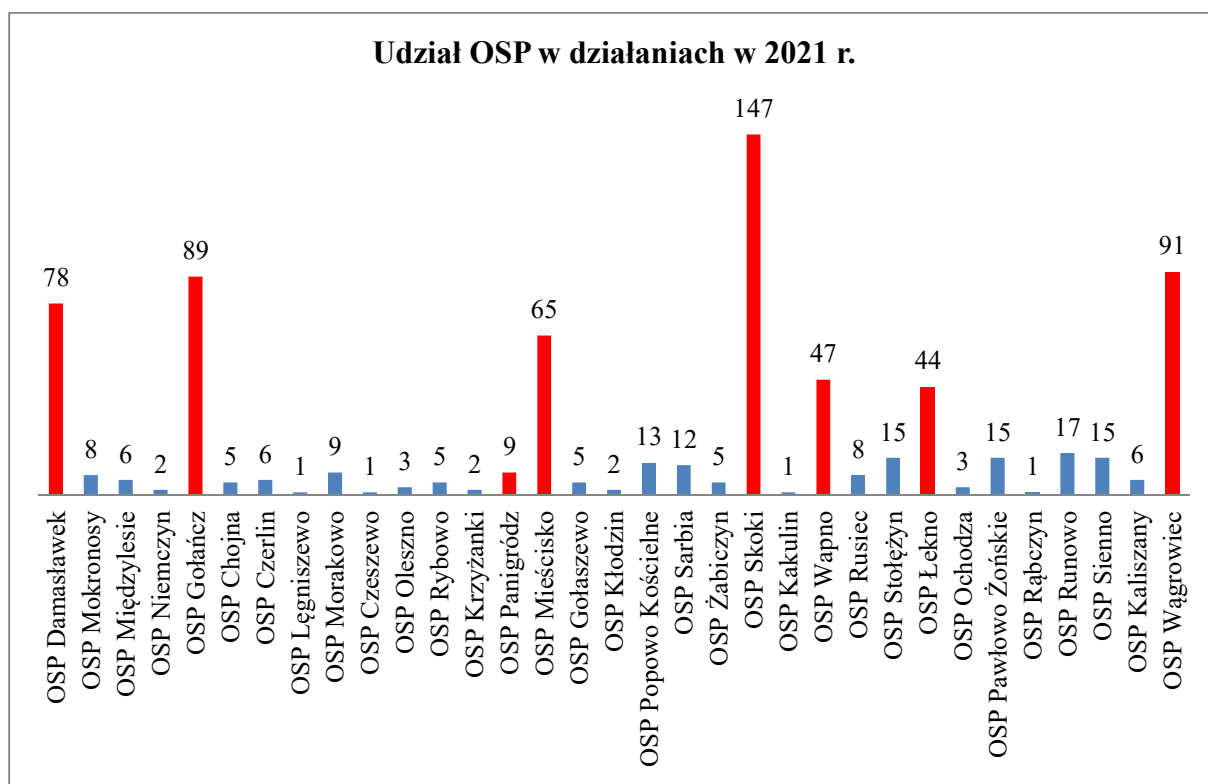

Kolor **czzerwony** oznacza jednostkę z KSRG

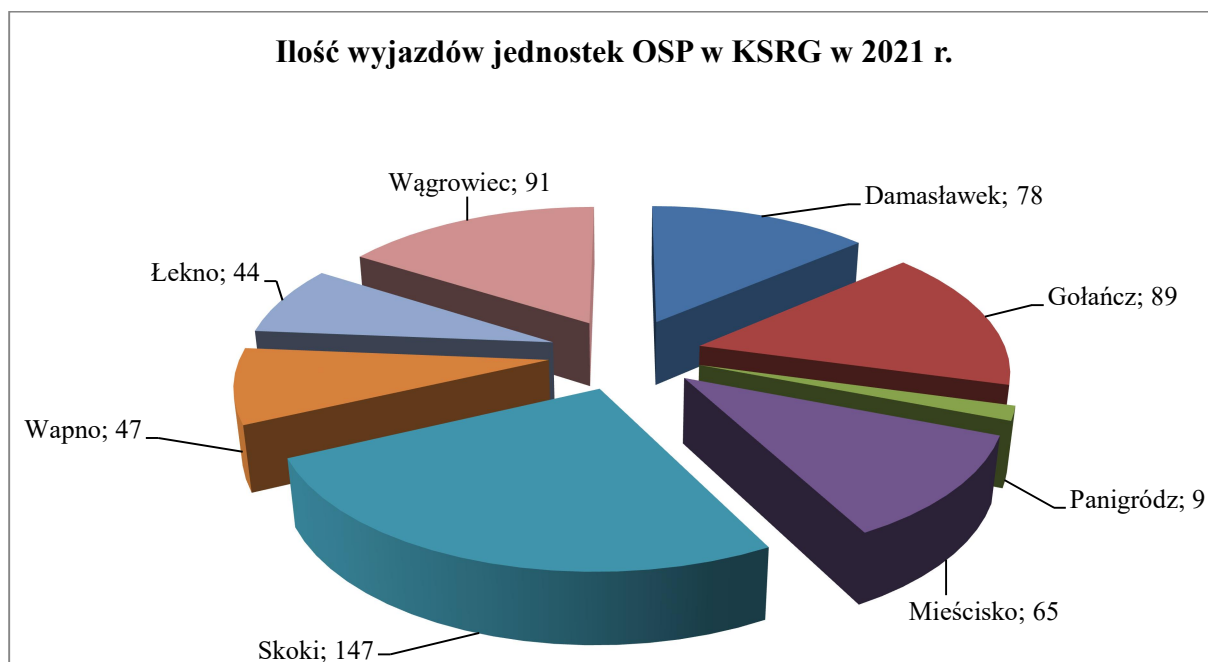

Należy również zaznaczyć, że jednostki OSP z Wągrowca oraz Łekna była dysponowana na zabezpieczenie operacyjne obszaru chronionego – OSP Wągrowiec – 28, OSP Łekno – 3

Skuteczna realizacja usług ratowniczych musi opierać się na sprawdzonych i wciąż ulepszanych procedurach współpracy podmiotów ratowniczych, służb i inspekcji ze strażami pożarnymi. Współpracować a nie konkurować – to podstawowa zasada organizacji skutecznych akcji ratowniczych.

W 2021 roku jednostki ochrony przeciwpożarowej z terenu powiatu wągrowieckiego 11 razy były dysponowane do typowych działań medycznych tzw. IZRM oraz 33 razy do działań pomocniczych PRM. Do porównania w 2020 roku jednostki dysponowane były sześciokrotnie do IZRM a do działań pomocniczych 37 razy.

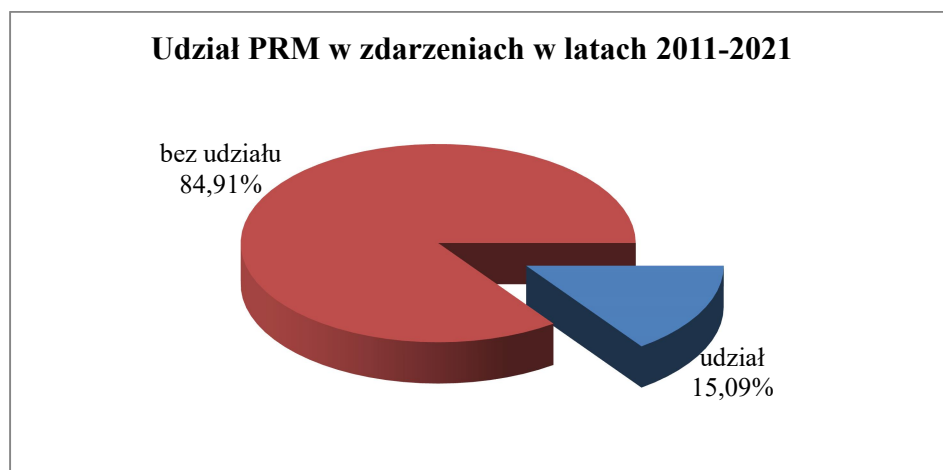
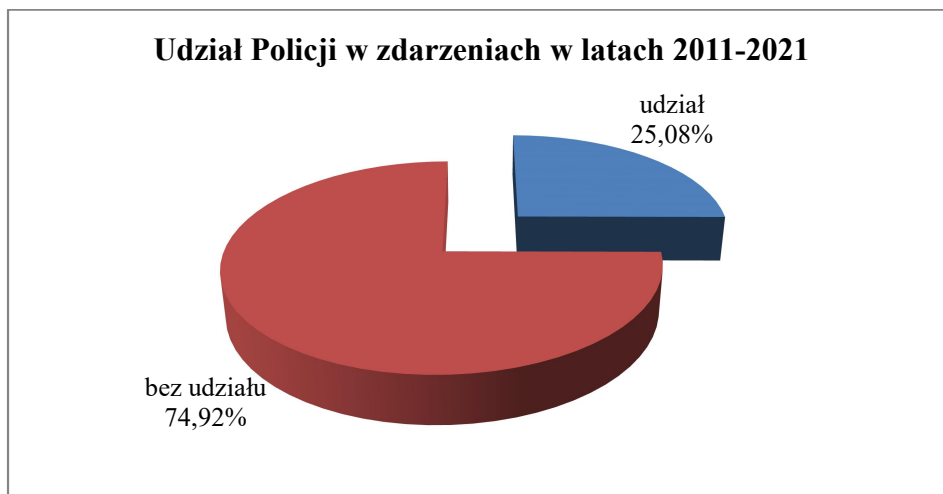
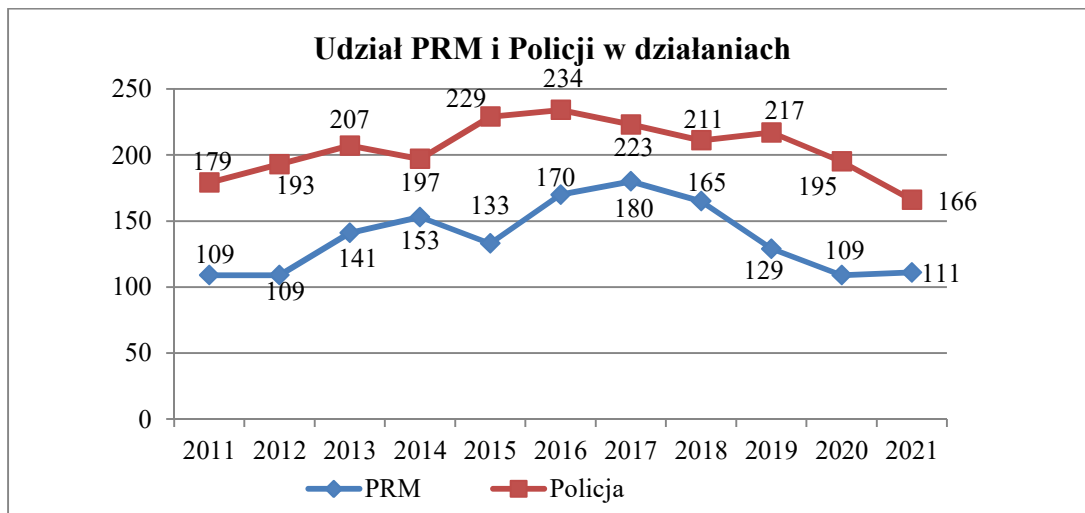

W celu właściwego przygotowania do działań ratowniczo-gaśniczych jednostki ratowniczo-gaśniczej oraz jednostek OSP konieczne są ciągłe doskonalenia zawodowe oraz ćwiczenia taktyczno-bojowe.

W 2021 roku jednostka ratowniczo-gaśnicza przeprowadziła rozpoznanie operacyjne w 14 obiektach, z czego została sporządzona dokumentacja operacyjna, przeprowadzono cztery ćwiczenia taktyczno-bojowe z udziałem ochotniczych straży pożarnych jako zgrywające z Państwową Strażą Pożarną. Były to ćwiczenia:

- z ratownictwa lodowego na jeziorze Durowskim,
- działania gaśnicze w obiekcie wielkopowierzchniowym – Polinova, Zakład Produkcujący Meble Tapicerowane,
- gaszenie zakładu produkcyjnego Stolarnia - Wągrowiecka Fabryka Mebli’
- działania ratownicze podczas katastrof budowlanych. Ćwiczenia zgrywające OSP z PSP w tym SGPR Specjalistyczna Grupa Poszukiwawczo-Ratownicza na terenie byłej kopalni soli w Wapnie.

Ponadto JRG Wągrowiec ze względu na zagrożenia epidemiologiczne związane z koronawirusem SARS-CoV-2 samodzielnie, bez udziału jednostek OSP z terenu powiatu, ćwiczyła między innymi gaszenie pożarów na obszarach leśnych oraz ratownictwo wodne.

Komórka operacyjna przeprowadziła Inspekcje Gotowości Operacyjnej SKKP – 4 razy oraz JRG - 3 razy. W jednostkach OSP włączonych do KSRG przeprowadzono 8 inspekcji oraz sprawdzono gotowość sił i środków wchodzących w skład powiatowego plutonu ratowniczego (WOO)

Ćwiczenia Polinova



Ćwiczenia na obszarach leśnych



Ćwiczenia z ratownictwa wodnego i lodowego



Ćwiczenia stolarnia WFM



Ćwiczenia katastrofy budowlanej Wapno

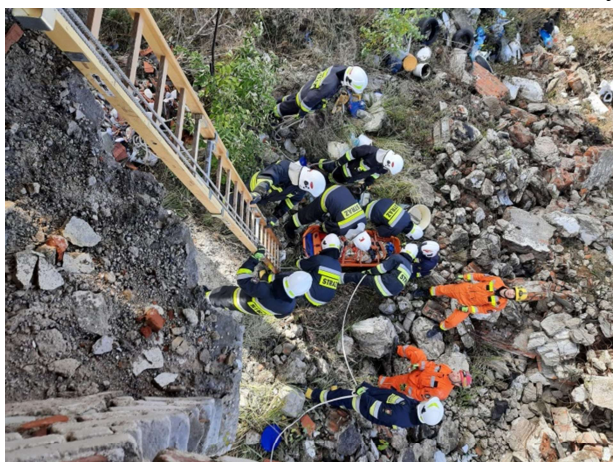

WYSZKOLENIE OSP

W 2021 roku Komenda Powiatowa PSP w Wągrowcu wznowiła rozpoczęty w 2020 r. kurs podstawowy OSP dla członków Ochotniczych Straży Pożarnych, który ze względu na zagrożenie epidemiologiczne związane z koronawirusem SARS-CoV-2 zostało zawieszony. Kurs z wynikiem pozytywnym ukończyło 41 druhów OSP.

Stan wyszkolenia jednostek OSP przedstawia się następująco:

| rodzaj szkolenia | przeszkolono w 2021r. | | | stan aktualny | | |
|-------------------------------------|-----------------------|----------|-------|---------------|----------|-------|
| | OSP w KSRG | inne OSP | razem | OSP w KSRG | inne OSP | razem |
| podstawowe | 21 | 23 | 41 | 229 | 378 | 607 |
| z zakresu ratownictwa technicznego | 0 | 0 | 0 | 210 | 215 | 425 |
| kierowców konserwatorów sprzętu OSP | 0 | 0 | 0 | 65 | 45 | 110 |
| dowódców OSP | 0 | 0 | 0 | 112 | 78 | 190 |
| naczelników OSP | 0 | 0 | 0 | 57 | 46 | 103 |
| komendantów gminnych | 0 | 0 | 0 | 34 | 15 | 49 |
| LPR -całość | 0 | 0 | 0 | 44 | 8 | 52 |
| uprawnienie z zakresu KPP | 0 | 0 | 0 | 116 | 38 | 154 |

Stan wyszkolenia poszczególnych jednostek OSP w KSRG z terenu powiatu wągrowieckiego druhów biorących udział w działaniach ratowniczych

| OSP w KSRG | szkolenie podstawowe (całe szkolenie) | szkolenie z zakresu ratownictwa technicznego | szkolenia kierowców konserwatorów | szkolenie dowódców | szkolenie naczelników | szkolenie komendantów gminnych | uprawnienia z zakresu KPP | LPR (całe szkolenie) | LPR T (tylko część teoretyczna) |
|-------------------|---------------------------------------|--|-----------------------------------|--------------------|-----------------------|--------------------------------|---------------------------|----------------------|---------------------------------|
| Damasławek | 27 | 26 | 8 | 15 | 6 | 3 | 12 | 7 | 0 |
| Gołańcz | 39 | 37 | 10 | 20 | 9 | 5 | 27 | 6 | 2 |
| Panigródz | 18 | 14 | 1 | 7 | 4 | 0 | 6 | 0 | 4 |
| Mieścisko | 24 | 24 | 8 | 18 | 8 | 2 | 15 | 5 | 0 |
| Skoki | 35 | 34 | 14 | 21 | 14 | 14 | 20 | 11 | 0 |
| Wapno | 31 | 27 | 6 | 10 | 5 | 3 | 12 | 4 | 1 |
| Łekno | 29 | 28 | 8 | 10 | 3 | 1 | 10 | 3 | 2 |
| Wągrowiec | 26 | 20 | 10 | 11 | 8 | 6 | 14 | 8 | 0 |

4. Działalność kontrolno-rozpoznawcza

W roku 2021 zgodnie z harmonogramem i kierunkami kontrolnymi prowadzono czynności kontrolno-rozpoznawcze. Przeprowadzono 76 kontroli przestrzegania przepisów przeciwpożarowych w 141 obiektach, podczas których stwierdzono 131 nieprawidłowości. W celu wykonania obowiązku ich usunięcia wydano 5 decyzji administracyjnych.

W ramach wyżej wymienionych kontroli dokonano 32 odbiorów technicznych nowo powstałych lub przebudowywanych obiektów budowlanych zajmując odpowiednie stanowiska. Ponadto wykonano 3 lustracje w obiektach (obozy harcerskie – 2, budynek wielorodzinny – 1).

Przez większość roku czynności były prowadzone przez jednego funkcjonariusza pionu kontrolo – rozpoznawczego.

Kontrole realizowane były w następujących grupach obiektów:

| Grupa obiektów | Liczba skontrolowanych obiektów |
|--|---------------------------------|
| Obiekty użyteczności publicznej (w tym szkoły, przedszkola, szpitale, kościoły, markety) | 48 |
| Obiekty zamieszkania zbiorowego (hotele, internaty) | 4 |
| Budynki mieszkalne wielorodzinne | 21 |
| Obiekty produkcyjne i magazynowe | 50 |
| Gospodarstwa rolne | 2 |
| Obiekty na terenie Zakładu Dużego Ryzyka | 2 |
| Lasy | 14 |
| RAZEM | 141 |

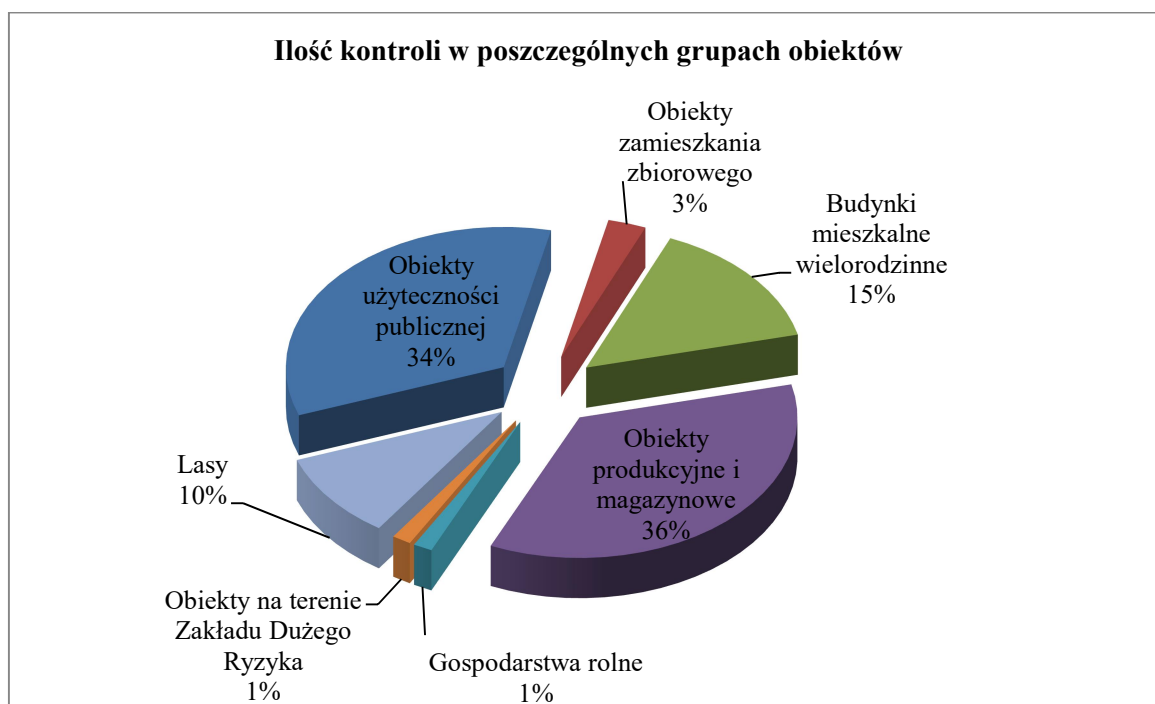

Na 141 skontrolowane obiekty w 46 stwierdzono nieprawidłowości z zakresu:

| Rodzaj nieprawidłowości | Ilość obiektów |
|--|----------------|
| Nieprawidłowości na drogach ewakuacyjnych kwalifikujące obiekt do zagrażających życiu ludzi | 3 |
| Inne nieprawidłowości na drogach ewakuacyjnych | 4 |
| Nieprawidłowości z zakresu gaśnic (np. niedostateczna ilość, brak przeglądu, niewłaściwe rozmieszczenie, brak oznakowania itp.) | 8 |
| Nieprawidłowości dotyczące instalacji przeciwpożarowych | 11 |
| Nieprawidłowości dotyczące instalacji użytkowych (np. instalacja elektryczna, odgromowa kominowa itp.) | 21 |
| Nieprawidłowości w zakresie dróg pożarowych do obiektów | 1 |
| Nieprawidłowości związane z zaopatrzeniem wodnym | 4 |
| Instrukcje Bezpieczeństwa pożarowego (brak wymaganej instrukcji, brak aktualizacji lub instrukcja znajdowała się w miejscu niedostępnym) | 19 |
| Niezaznajomienie pracowników z przepisami ochrony p.poż. | 1 |
| Nieprawidłowości z zakresu systemów sygnalizacji pożaru | 2 |

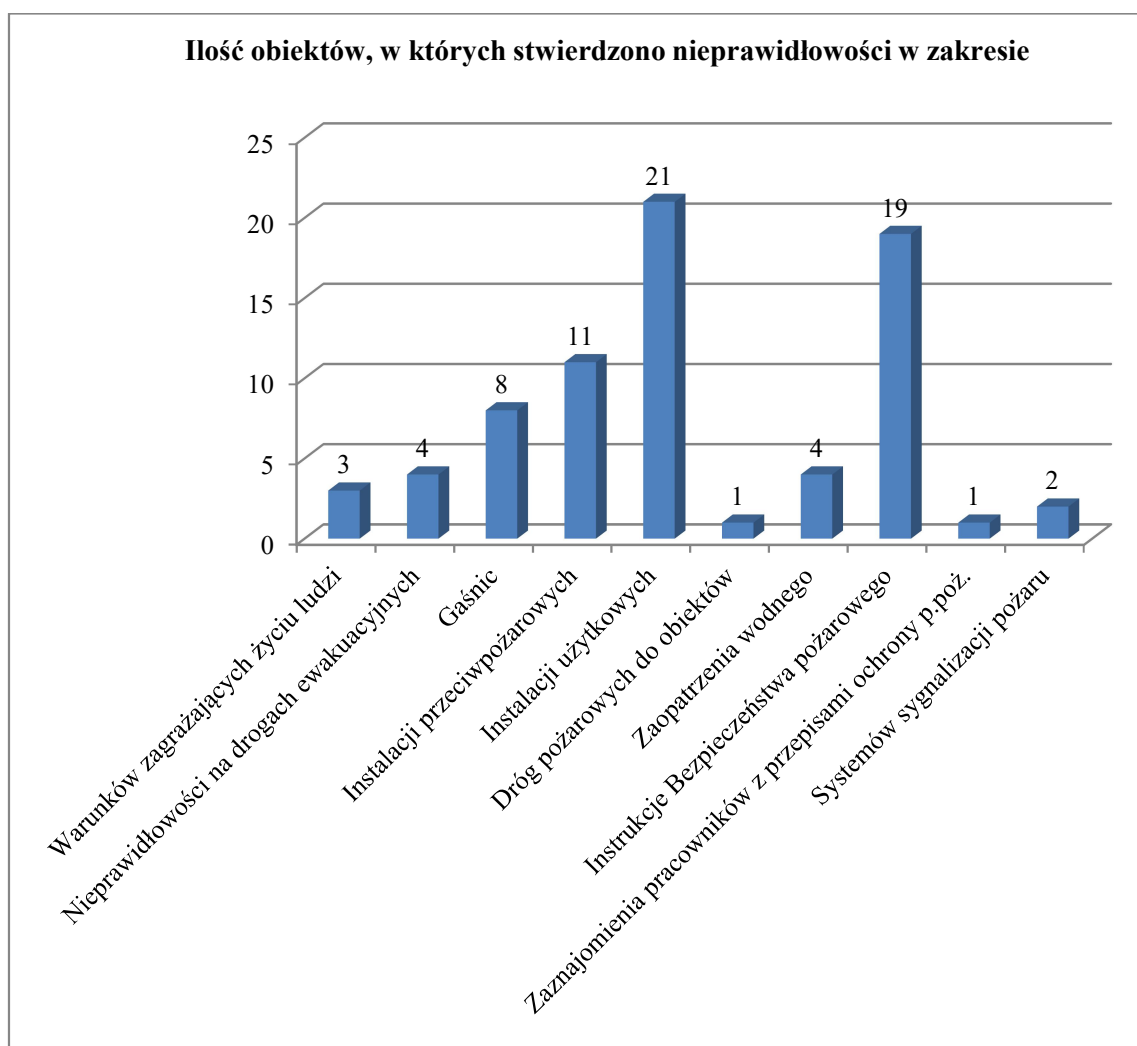

Przykładowe kontrole w 2021r:

Kontrola obozowiska harcerskiego



Kontrola miejsc przechowywania odpadów



Kontrola sieci hydrantowej



Popularyzacji ochrony przeciwpożarowej – prewencja społeczna:

Rok 2021, pod względem możliwości przekazu wiedzy z zakresu ochrony przeciwpożarowej, ze względu na panującą pandemię związaną z COVID 19, był wyjątkowo trudny.

Od momentu ogłoszenia pandemii zostały ograniczone bezpośrednie spotkania z dziećmi i młodzieżą w obiektach zamkniętych.

Wiedzę z zakresu ochrony przeciwpożarowej przekazywano głównie przy okazji organizowanych na zewnątrz pokazów, festynów i ćwiczeń.

W 2021 r. wraz z Zarządem Powiatowym OSP dzięki ogromnemu zaangażowaniu Pana Janusza Sieronka – nauczyciela ze szkoły podstawowej w Żelicach udało się zorganizować i przeprowadzić Turniej Wiedzy Pożarniczej na poziomie powiatowym. Turniej odbył się zdalnie – uczniowie rozwiązywali test wiedzy z zakresu bezpieczeństwa pożarowego przebywając przy komputerach na terenie swoich szkół. Wręczenie nagród odbyło się w siedzibie KP PSP Wągrowiec.



5. Działalność kwatermistrzowsko-techniczna

SPRZĘT PSP i OSP

Na koniec 2021 r. Komenda Powiatowa Państwowej Straży Pożarnej w Wągrowcu dysponowała 10 samochodami. Średni wiek samochodów to 5,1 lat.

| Lp. | Marka i typ pojazdu | Rok produkcji | Rodzaj napędu | Oznaczenie pożarnicze |
|-----|---------------------|---------------|---------------|-----------------------|
| 1. | MAN TGM 13.290 | 2011 | 4x4 | GBA-Rt 2,5/25 |
| 2. | MAN TGM 18.320 | 2020 | 4x4 | GCBA 6/40/2,5 |
| 3. | MAN TGM 13.290 | 2015 | 4x2 | GBA-Rt 2,5/25 |
| 4. | VOLVO VTN3R FM | 2019 | 6x6 | GCBA 9/60 |
| 5. | MITSUBISHI L200 | 2021 | 4x4 | SLRr |
| 6. | RENAULT KANGOO | 2011 | 4x2 | SLKw |
| 7. | FORD TRANSIT | 2013 | 4x2 | Mikrobus |
| 8. | SKODA FABIA | 2016 | 4x2 | SLOp |
| 9. | DACIA DUSTER | 2015 | 4x4 | SLOp |
| 10 | IVECO-EUROCARGO | 2018 | 4x2 | SCD 30 |

Sprzęt OSP

Jednostki OSP dysponują 51 pojazdami o średniej wieku 23,57 lata.

Ze względu na rodzaj pojazdu OSP posiada:

- 7 ciężkich samochodów gaśniczych,
- 23 średnie pojazdy ratowniczo-gaśnicze,
- 17 lekkich,
- 1 pojazd specjalny (podnośnik hydrauliczny SH – 24),
- 3 samochody operacyjne
- 1 samochód typu mikrobus.

Na terenie powiatu jest 8 jednostek OSP włączonych do Krajowego Systemu Ratowniczo – Gaśniczego. Po zakupach dokonanych w ostatnich latach wszystkie jednostki spełniają standardy narzucone przez KG PSP w zakresie minimalnego wyposażenia w niżej wymieniony sprzęt:

- 4 aparaty powietrzne nadciśnieniowe,
- 1 zestaw narzędzi hydraulicznych,
- 1 motopompę do wody zanieczyszczonej,
- 1 agregat prądotwórczy,
- 1 zestaw do udzielania kwalifikowanej pierwszej pomocy R1.

WAŻNIEJSZE ZAKUPY I INWESTYCJE

1. W 2021 Komenda Powiatowa Państwowej Straży Pożarnej w Wągrowcu wzbogaciła się o nowy samochód specjalny typu SLRr na podwoziu Mitsubishi L200 o wartości **215 742,00 zł.**

Zakup samochodu był możliwy dzięki całkowitemu sfinansowaniu zadania, ze strony Komendanta Głównego Państwowej Straży Pożarnej, środki na ten cel uzyskane zostały z wpływów ze składek z tytułu obowiązkowego ubezpieczenia od ognia, przekazywanych przez zakłady ubezpieczeń na podstawie art.38 ust. 1 ustawy z dnia 24 sierpnia 1991 r. o ochronie przeciwpożarowej.



2. Rozbudowa systemu łączności radiowej na terenie powiatu wągrowieckiego wraz z modernizacją zaplecza magazynowo – garażowego Komendy Powiatowej Państwowej Straży Pożarnej w Wągrowcu.

Całość inwestycji (400 000,00 zł) została dofinansowana ze środków finansowych pochodzących z następujących źródeł:

| | |
|--|--|
| Rządowego Funduszu Inwestycji Lokalnych | 200 000,00 zł, |
| Powiatu Wągrowieckiego | 75 000,00 zł, |
| Gminy Miejskiej Wągrowiec | 15 000,00 zł, |
| Gminy Wiejskiej Wągrowiec | 5 000,00 zł, |
| Gminy Damasławek | 5 000,00 zł, |
| Komendanta Głównego Państwowej Straży Pożarnej | 100 000,00 zł (z wpływów ze składek z tytułu obowiązkowego ubezpieczenia od ognia, przekazywanych przez zakłady ubezpieczeń na podstawie art.38 ust. 1 ustawy z dnia 24 sierpnia 1991 r. o ochronie przeciwpożarowej). |

Pierwsza część zadania dotyczyła rozbudowy systemu łączności na terenie powiatu.

W ramach rozbudowy systemu łączności zrealizowana była dostawa, instalacja, konfiguracja i uruchomienie radiowych stacji bazowych, tzw. wyniesień, zdalnie sterowanych w dwóch lokalizacjach tj.:

- ul. dr P. Kowalika 2, 62-130 Gołańcz – budynek OSP Gołańcz,

- ul. Ciastowicza 11, 62-085 Skoki – budynek Urzędu Miasta i Gminy Skoki

oraz centralnej jednostki sterującej systemu łączności wraz z dwoma konsolami dyspozytorskimi zainstalowanych w Stanowisku Kierowania Komendanta Powiatowego PSP w Wągrowcu.

Zrealizowana inwestycja stanowi ważny strategiczny punkt w poprawie jakości łączności radiowej SKKP z zastępami działającymi na terenie powiatu wągrowieckiego.



Druga część zadania dotyczyła modernizacji zaplecza magazynowo – garażowego

Do głównych prac należało między innymi:

wykonanie nowej instalacji elektrycznej i sanitarnej, zamontowanie separatora substancji ropopochodnych.



3. W ramach Funduszu Wsparcia PSP, Funduszu przeciwdziałania COVID-19, Rezerwy celowej nr 4 "Klęski żywiołowe" oraz budżetu KP PSP w Wągrowcu na łączną kwotę **195 860,37 zł** zakupiono:

lance kominową, trójnóg ratowniczy, kolce lodowe, nakładki na buty, śruby lodowe, kołowrót ratowniczy z liną, aparaty naciśnieniowe, butle kompozytowa, zawory

z ogranicznikiem przepływu, wyposażenie medyczne, doposażenie toreb R1, skafandry suche, rękawice neoprenowe, buty i rękawice specjalne, buty i ubrania koszarowe, ubrania specjalne, rękawice techniczne i żaroodporne, środki do konserwacji ubrań specjalnych, paliwo do pojazdów, wyposażenie świetlicy KP PSP (krzesła, stoły, szafy, zestaw nagłośnieniowy, warki do wody, statyw mikrofonowy, mównicę, sztucce, obrusy, roll-upy, logotypy przestrzenne, werciale pionowe), biurko, lodówki, szlifierkę kątową akumulatorową, wkrętarce akumulatorową, wyposażenie biura (meble biurowe i sprzęt informatyczny) oraz dokonano przeglądu systemu łączności radiotelefonicznej w KP PSP.

Fundusz wsparcia PSP:

| | |
|--|----------------------|
| Gmina Mieścisko | 80 000,00 zł, |
| Nadleśnictwo Durowo | 6 000,00 zł, |
| Fundusz przeciwdziałania COVID-19 | 83 500,00 zł, |
| Rezerwa celowa nr 4 "Klęski żywiołowe" | 10 000,00 zł, |
| Budżet KP | 16 360,37 zł. |



4. Za pośrednictwem KW PSP w Poznaniu ze środków Wojewódzkiego Funduszu Ochrony Środowiska i Gospodarki Wodnej w Poznaniu oraz Funduszu Wsparcia PSP zakupiono rękawice i buty specjalne za łączną kwotę **12 845,00 zł**.

WFOŚiGW w Poznaniu – 6 345,00 zł

Serpol-Cosmetics Sp. z o.o. – 3 500,00 zł

Nadleśnictwo Podanin – 3 000,00 zł



5. Dodatkowo do ważniejszych zakupów KP PSP w Wągrowcu należały:

zestaw końcówek do cylindrów rozpierających, autorolki, ładowarka samochodowa, pletwy, kamizelki asekuracyjne, plecak ratownika medycznego z wyposażeniem, kombinezony do usuwania owadów błonkoskrzydłych, kominiarki niepalne, kurtka sztormiak.

Łączna wartość wyżej wymienionego asortymentu to ponad: **13 tysięcy zł**.

ZAKUPY REALIZOWANE PRZEZ JEDNOSTKI OSP W KSRG

W 2021 r. 7 jednostek OSP (w ramach środków przyznanych na KSRG) dokonało zakupu wyposażenie osobistego strażaka oraz sprzętu ratowniczo-gaśniczego.

W ramach koordynowanych przez Komendę zakupów, jednostki wydatkowały środki na:

- 1. Damasławek:** węże tłoczne, rozdzielacz, prądownica wodna, drabina przenośna.
Łączny koszt zakupu: **6.170,00 zł** z czego **4.130,00 zł** z dotacji na KSRG.
- 2. Gołańcz:** przewody hydrauliczne, lornetka, nakładki antypoślizgowe na buty do poruszania się po lodzie, śruby lodowe.
Łączny koszt zakupu: **12.674,21 zł** z czego **10.860,00 zł** z dotacji na KSRG.
- 3. Mieścisko:** smok ssawny, prądownice wodne, drabina przenośna.
Łączny koszt zakupów: **8.194,00 zł** z czego **5.240,00 zł** z dotacji na KSRG.
- 4. Łekno:** bosak, wysysasz głębinowy, prądownica wodna, rozdzielacz, węże ssawne.
łączny koszt zakupów: **8.502,00 zł** z czego **5.530,00 zł** z dotacji na KSRG.
- 5. Skoki:** węże tłoczne, drabina przenośna, lornetka, ubrania specjalne, nakładki antypoślizgowe na buty do poruszania się po lodzie, śruby lodowe.
Łączny koszt zakupów: **16.750,00 zł** z czego **11.250,00 zł** z dotacji na KSRG.
- 6. Wągrowiec:** ubranie specjalne.
Łączny koszt zakupów: **8.700,00 zł** z czego **5.850,00 zł** z dotacji na KSRG.
- 7. Wapno:** aparaty powietrzne nadciśnieniowe.
Łączny koszt zakupu: **8.407,78 zł** z czego **7.600,00 zł** z dotacji na KSRG.

Łączna wysokość zakupów z dotacji w powiecie: **69 397,99 zł**, z czego z dotacji **50 460,00 zł** na wydatki bieżące, **18 937,99 zł** ze środków własnych oraz z innych środków finansowych.

ZAKUPY REALIZOWANE PRZEZ JEDNOSTKI OSP SPOZA KSRG

W 2021 r. 10 jednostek OSP, w ramach środków przyznanych z dotacji MSWiA jednostkom z terenu Powiatu Wągrowieckiego, zakupiło sprzęt ratowniczo-gaśniczy i uzbrojenie osobiste ratowników.

W ramach koordynowanych przez Komendę zakupów, jednostki wydatkowały przyznane dotacje na:

- 1. Chojna:** drabina przenośna, prądownica wodna, węże tłoczne, obuwie strażackie skórzane.
Łączny koszt zakupów: **7.368,67 zł** z czego **5.369,00 zł** z dotacji MSWiA.
- 2. Kaliszany:** system podtrzymania ładowania pojazdów.
Łączny koszt zakupów: **1.661,39 zł** z czego **1.040,00 zł** z dotacji MSWiA.
- 3. Kłodzin:** motopompa pływająca.
Łączny koszt zakupów: **6.000,00 zł** z czego **4.200,00 zł** z dotacji MSWiA.
- 4. Międzylesie:** aparat powietrzny nadciśnieniowy, sygnalizator bezruchu.
Łączny koszt remontu i zakupów: **6.852,40 zł** z czego **4.690,00 zł** z dotacji MSWiA.
- 5. Mokronosy:** ubrania specjalne.
Łączny koszt zakupów: **5.200,00 zł** z czego **3.622,00 zł** z dotacji MSWiA.
- 6. Ochodza:** pilarka do drewna, przenośny zestaw oświetleniowy, zbiornik przenośny na wodę, rozdzielacz, kurtyna wodna, zbieracz.
Łączny koszt zakupu: **4.992,00 zł** z czego **3.192,00 zł** z dotacji MSWiA.

- 7. Pawłowo Żońskie:** prądownica wodna, waz ssawny, smok ssawny, tłumica, wytwornica piany, klucz do pokryw studzienek, detektor prądu przemiennego, kombinezony ochronne pszczelarskie.
Łączny koszt zakupu: **9.510,00 zł** z czego **5.741,00 zł** z dotacji MSWiA.
- 8. Runowo:** butle do aparatu powietrznego, wysysacz głębinowy, radiotelefony.
Łączny koszt zakupu: **9.487,00 zł** z czego **6.095,00 zł** z dotacji MSWiA.
- 9. Sienno:** myjka do węży, detektor prądu przemiennego, drabina przenośna, klucze do łączników, linka strażacka, rozdzielacz, zasysacz liniowy, klucz do pokryw studzienek.
Łączny koszt zakupów: **6.548,00 zł** z czego **4.253,00 zł** z dotacji MSWiA.
- 10. Stołęzyn:** klucz hydrantowy, latarki, rozdzielacz, sorbent, młot, węże tłoczne.
Łączny koszt zakupów: **5.540,00 zł** z czego **2.960,00 zł** z dotacji MSWiA.

Łączna wartość zakupów z dotacji w powiecie: **63 159,46 zł**, z czego z dotacji **41 162 zł** na wydatki bieżące, **21 997,46 zł** ze środków własnych oraz z innych środków finansowych.

DODATKOWE ŚRODKI DLA JEDNOSTEK OSP SPOZA KSRG

Ze środków niewykorzystanych na organizację obozów MDP W 2021 r. zostały dofinansowane dwie jednostki OSP Lechlin oraz Sienno. Jednostki te w ramach dotacji zakupiły: akcesoria do instrumentu muzycznego, pulpity nutowe, ubranie koszarowe MDP, czapki strażackie MDP, koszulki MDP, linkę ratowniczą 20 m.
Łączny koszt zakupów: 4 161,00 zł z czego 4 000,00 zł z dotacji a 161,00 zł ze środków własnych OSP.

ŚRODKI PRZECIWDZIAŁANIA COVID-19

37 jednostek OSP z terenu powiatu zadeklarowało przystąpienie do udziału w Narodowym Programie Szczepień wyrażając tym samym gotowość do udzielenia pomocy w transporcie osobom mającym trudności w samodzielnym dotarciu do punktów szczepień przeciwko wirusowi SARS CoV 2.

Każda jednostka została dofinansowana w kwocie po 5 000,00 zł.

W ramach koordynowanych przez Komendę zakupów, jednostki wydatkowały dofinansowanie na zakup między innymi: aparatów powietrznych nadciśnieniowych, masek i butli do aparatów, hełmów, odzieży specjalnej.

Łączna wartość dokonanych zakupów wyniosła **195 675,36 zł**, z czego z dotacji **185 000,00 zł** na wydatki bieżące, **10 675,36 zł** ze środków własnych oraz z innych środków finansowych.

OCHOTNICZA STRAŻ POŻARNA WŁĄCZYŁA SIĘ W AKCJĘ PROMOWANIA SZCZEPIEŃ PRZECIWIW COVID-19 W POLSCE.

W związku z programem #SzczepimySię z OSP cztery jednostki z terenu powiatu wągrowieckiego włączyły się a akcją, z których dwie osiągnęły wymaganą liczbę punktów wynikających z regulaminu do otrzymania dofinansowania. Jednostkami tymi były OSP Mieścisko i Pawłowo Żońskie, które podpisały umowy i otrzymały dofinansowanie ze środków PRZECIWDZIAŁANIA COVID-19 odpowiednio na kwoty – 3 700,00 zł oraz 3 640,00 zł) z przeznaczeniem wydatki bieżące.

W ramach koordynowanych przez Komendę dotacji dla jednostek OSP z terenu powiatu wągrowieckiego łączna wysokość zakupów z dofinansowaniami wyniosła: 332 393,81 zł, z czego z dotacji 287 962,00 zł, 51 610,81 zł ze środków własnych oraz z innych środków finansowych.